民報

內政部登記證警字第一五九九號
中宣會登記證中字第九七九號

中華民國念三年五月念七日
（星期日）
第七百三十一號
今日三大張售大洋三分四釐
館址上海山東路二〇一號
電話 營業部 九三八一六 編輯部 九一四六八
有線無線電掛號三〇四六

定報價目
國內每月一元三個月二元七角半年五元全年九元（日本台灣同上）歐美各國每月三元七角香港澳門每月二元郵資先惠郵票九五折計算

廣告刊例
▲特等新聞下端每日每行洋三元起碼九行▲特等每行洋[illegible]角六行起碼▲乙種每行[illegible]角八行起碼▲頭等[illegible]十行起碼一元▲緊要分類每字[illegible]起碼六厘▲短行每字[illegible]角▲日洋十元起碼二角[illegible]

中華郵政特准掛號立券投遞總包特別寄遞優等之報紙

上海病原診斷院通告

茲為便利病家擴充醫務原有診所不敷應用自[illegible]日起特將診所遷入四川路[illegible]本院內常年附設化驗[illegible]血清[illegible]代各醫師及病家化驗排泄物[illegible]以便病家[illegible]
電話 四一六五〇一 八九〇〇 院長江上峯[illegible]

上海殯儀館謹謝來賓

昨日敝館開幕承 滬上[illegible]惠我[illegible]章[illegible]隆[illegible]錫[illegible]情[illegible]恐[illegible]而[illegible]統希[illegible]

護國宣化廣慧大師班禪額爾德尼啓事

班禪重詣滬瀆仰承 中外各界諸公臨站歡迓復荷 屈顧賜教或爲設具見招隆意盛情爲感無量唯禪近以徵疾作苦醫者囑當靜養致未能一一踵候拜謝實爲歉咎之至謹假報端聊伸下情諸希 恕察是幸

甯紹商輪公司召集第二十五屆第二次股東常會公告

啓者本公司曾於四月念九日召集第二十五屆股東常會報告上年賬略及營業狀況因是日到會股東不足法定人數改定於五月念七日再假甯波旅滬同鄉會召集第二次股東常會凡我股東務希於本月十七日起至開會日午前止除例假日外每日上午九時至十二時下午二時至五時攜帶新股票過戶執照章據換領入場證議決票等（凡執有老股票者須先經掉換新股票後方可領取）屆時並希[illegible]

匯昌股份有限公司召集股東會通告

本公司定於國曆六月九號下午三時在北京路[illegible]里十號本公司召集股東會議[illegible]屆時務請各股東惠臨[illegible]通告

交通銀行發付股息通告

交通銀行股東公鑒本行二十二年份股息現定於五月二十一日開始付給[illegible]應請[illegible]各股東[illegible]通告
交通銀行董事會啓
二三年五月二十一日

赤血鋤奸團鑒

接公函悉敝號自九一八事起凡我國人莫不憤恨對於劣貨視爲仇敵當然一律止進貴團熱心愛國同具此心尤恐貴團疑慮爲特登民新申三報聲明諸希公鑒

血魂鋤奸團鑒

接讀貴函內[illegible]悉[illegible]之心未嘗後人對於進貨素主謹嚴[illegible]
鴻泰興號啓

今日引翔鄉大賽馬

本會自五月十九日二十日二十一日二十六日二十七日共五天舉行第八次大賽馬每日準於下午一點一刻起賽[illegible]彩票每張二元[illegible]向靜安寺路七七〇號購買亦可也外埠郵票一角三分即行奉寄又賽馬日自[illegible]馬場之公共汽車照常通行合併聲明
中國賽馬會啓

上海律師公會續開會員臨時大會通告

日期 念三年五月廿七日（星期日）下午二時
地址 西藏路甯波同鄉會
事由 討論會則修正草稿
附啓 （一）同日正午十二時假座南京路新新樓菜館聚餐（二）欠繳會費各會員應盡開會前繳清欠費否則照章退會

馬君碩 高君湘 彭啓琇 律師代表 錢俠民 周榮生 董九皋 緊要啓事

茲據當事人錢俠民君周榮生君董九皋君[illegible]
彭律師事務所南京路大陸商場四樓電話九四五六七號
高律師事務所南京路大陸商場六樓電話九一七三二號

袁希濂律師代表上海市佛教會爲太陽廟住持及廟產問題緊要啓事

[illegible]持當推本市諸長老居士二十一人爲廟產召集諸山會議公推修慧師暫管另候物色住持人選近聞該廟僧人有私擅草擬出租情事不特[illegible]新住持未選定接任以前任何人不得擅立各項文契處分廟產如有非法文契發現概作無效等由合代登報聲明如上
事務所南京路大陸商場五一七號 電話九三四〇〇號

顧漢黎律師代表孫寶發等三十五人反對張飛熊律師代表安樂池浴室安商大旅社宣告清理召盤通告

據上開當事人等述稱新聞報得悉張飛熊律師代表安樂池浴室及安商大旅社宣告清理並召盤[illegible]事前既未通知鄰人等[illegible]

陳懋宣律師受任華光建築公司暨工程師章夢熊君經理章國樑君常年法律顧問

事務所九江路一二一零號
電話一三五五六

左德讓 榮楨隆 律師代表嚴楊氏聲明遺失股票啓事

據當事人嚴楊氏[illegible]遺失[illegible]股票[illegible]嗣後如經發現應即作廢此啓

余華龍律師代表天成永百貨號宣告清理

茲據當事人天成永百貨號[illegible]

張橫海律師代表羅錫霖警告馬子明啓事

據羅錫霖君[illegible]

姜屏藩律師代表華二囡（華春泉之女）啓事

[illegible]依法通知對方並登報聲明該項婚約無效以免彼此有所誤會而多無謂之糾紛[illegible]

董邦幹律師代表復興襪針廠股東陳銀豐駁復蔣富洲等委任戴成祥律師否認之聲明

及葉吉桐等各股東[illegible]

律師 王黼裳 沈爾喬 證明 徐季良 裘秉儀 協議離婚啓事

[illegible]

戴成祥律師爲就任復興襪針廠清算人並代表該廠股東葉吉桐等七人否認董邦幹律師清理

據復興襪針廠股東葉吉桐[illegible]

洪維枚律師受任森記營造廠經理陳慈森君 源大水電五金材料工程行經理顧連生君 常年法律顧問通告

事務所[illegible] 電話九三五九九

律師 殷士傑 王維楨 受任 神經病院 馬化影君 常年法律顧問

本律師等茲受[illegible]事務所上海南京路大陸商場五樓 電話九〇五一六

徐士浩律師代表英商嘁厘洋行警告大華泰記襪廠章景福君並通知各界啓事

[illegible]事務所四川路三三號 電話一三九一〇號

彭啓琇律師代表賀寶財緊要啓事

[illegible]事務所貴州路一二零號 電話九一八二五號

四明銀行

一・業務　辦理存款放款匯兌等業務 各項貴重物件經營房地產並代保管
二・儲蓄　另設儲蓄部辦理各項儲蓄存款
三・發行鈔票　經政府特許發行鈔票專設準備庫辦理兌換及準備金事宜

上海總行　北京路二四〇號　電話一五五〇三　一五五〇四　一五五〇五
南京分行　上海南市分行　民國路臺灣路轉角　電話八一五〇七　八一五〇八
甯波分行　楊公井　南京下關辦事處　下關
漢口分行　江北岸　特三區鄱陽街　其他國內重要各埠均有特約代理處

上海金業交易所布告

查本所第七十三號經紀人志豐永金號因委託律師登報清理經本所通告停業在案惟該金號截至本年五月九日止結欠本所洋一萬零七十二元一角九分迄未繳納到所前由本所發給之保證股據一扣亦未繳還茲特依照本所營業細則第十一章第五十三條之規定登報聲明所有前由本所發給該金號之保證股據作廢所有該金號結欠本所款項俟將該金號存所之保證股二百股在本所市場通告標賣後如有不足即照本所營業細則第十一章第五十二條規定辦理此佈

國債基金管理委員會還本付息通告

查民國二十三年五月三十一日暨六月一日到期各項債券應付本息除整理公債六厘債票利息定於五月三十一日起由各地中央中國交通三銀行開始付款外餘均定於六月一日起開始付款特此通告

聲明作廢

先夫丁修卿生前於民國念年七月念一日以濟廬名義存入上海四行儲蓄會定期儲金洋一萬元正執有二百份第一一五二號儲金證一紙嗣因氏夫丁修卿病故該儲證及原印章均被盜去並向該會抵押借洋八千元該儲證即屬盜押氏當無抵押寄存證而該存款之權利固應屬氏在吳縣地方法院有案可稽除向該會將第二四六一三號抵押寄存證及原印章聲明被盜遺失作廢並由費席珍律師證明氏係丁修卿之配偶外再由謝伯殳先生保領取押餘洋二千七百卅三元三角三分特此聲明　丁梁氏啓

小南門內　安定典推盤　安昌典受盤　聲明

今因安定典無意經營已將在架典當一併推與安昌典受盤洋悉由中三面交割清楚所有安定典以前人欠欠人代人作保等項概歸推盤人負責自理與受盤人絲毫無涉除已另訂推受據外特再登報聲明　推盤人安定典　受盤人安昌典　同啓

啓新齋筆莊　王子良　緊要聲明

日前敝寓無端被檢舉冒牌事結果無獲而去彼時敝人適因事離滬今返滬後正深不明頃閱念二日新聞報載高生大紙號代印周虎臣招牌紙之事但鄙人素以啓新齋牌號爲營業從無委託該高生大紙號代印周虎臣招牌紙之事此次顯係有人假冒鄙人名義意圖移禍江東除查究該冒名之人法辦外事關鄙人信譽深恐外界不明特登報聲明

北四川路　眞陸稿薦　麗記　肉號聲明股單及收據作廢

本號因值滬戰影響營業虧損經全體股東會議決將所有生財貨物店基牌號等一併作價推盤與黃河泉君營業所有剩餘款項業已按股分別攤還惟以前發出之股單以及添股收據嗣後如有發現概作無效特此登報聲明

陳英隆緊要啓事　通告各界客戶

鄙人經營大明汽燈公司專售各種汽燈及另件暨各種紗罩歷有年所曾納洪碧貞爲妾詎近因洪碧貞安富使人忍無可忍自願脫離鄙人於日前邀同陳丁三君作證立有脫離據並於十七十八十九三天登新聞報在案嗣後洪碧貞在外銀洋上落等情概與鄙人無涉凡收款皆憑敝公司發票證或鄙人親自來收否則概不承認恐外界不明眞相特再緊要通告至於敝號公司營業仍舊照常尚祈各客戶照顧是所企盼

上海市公用局通告　第二一一號

案奉市政府訓令爲研究改善人力車夫生活等因奉此自應遵辦本局茲定五月二十一日起開始辦理此項登記凡各營業人力車主應各遵限就近前往民立路滬北車務處呈驗憑證免費登記外其餘滬南滬西吳淞高橋特區等處洋涇各該區營業人力車主均應如期分赴各該區車務處登記事關人力車主本身利益幸毋觀望自誤爲要特此通告

中華民國二十三年五月十七日　局長徐佩璜

福州　福建民報是閩省唯一的大報

福建民報係由前福建民國日報改名出版迄今已達六稔日出二大張銷行萬餘份報價低廉廣告效力宏大關心福建政治者不可不讀此報茲將報價及廣告刊例列后

報價　國內連郵每月一元二角　半年六元六角　全年十二元四角　日本每月一元五角　其他各國連郵每月二元　半年十四元　全年二十八元

廣告　價目　時間　地位　新聞欄　封面　每日　每行價格（每行以五號字十六字計）

社址　福州中山路　電報掛號　二四八零　電話　四七一四

言論正確　消息靈通　編製新穎　廣告效力

國際週報　八卷一期目錄

日俄備戰與吾國前途之危機……田偶
日俄關係的透視……金平歐
日俄危機……江康黎
日人對於蘇俄實力之評定……楊祖詒
美國與日本之商業戰爭……吳卓生
國際時事……王伯群
日俄外交之史的觀察……陳次
日俄外交問題之檢討

本報每份定價大洋五分半年連郵費一元全年二元國外加倍郵票代洋九五折社址南京湖南路十八號訂閱者請直接向本社函洽

啓者本社優待定戶起見特自五月一日起至六月三十日止在此期內如蒙各界直接向本社訂閱一年者贈送一九三三國際之回顧一冊

中華書局　最近重版書

數學公式〔六版〕　王永旻　胡樹楷　編　精裝一冊　二元

本書包括代數、幾何、三角、解析幾何、微分、積分、概率、最小自乘法、力學等各部分之公式及數表，凡數學上所有重要公式，無不羅列，載錄完備，編次有序，中學及大學以上各科教師學生，以及從事各種實業計算者，均宜手備一冊，以資參考。

中國近百年史要〔三版〕　陳懷著　一冊　一元二角

陳懷先生歷任各大學史學教授，著有中國近百年史，全書以中國近百年來之大事爲綱，自道光以來之外交、內政、戰爭、經濟、文化等，均詳加敘述，實爲研究近代中國史者必讀之書。

長恨歌畫意〔四版〕　李毅士繪　精裝一冊　五元半

白樂天長恨歌一詩，千古傳誦，李先生以畫家之筆，繪爲三十幀，畫意與詩意相融，實爲美術界之珍品。

算術問題解法指導〔十三版〕　匡文濤編　一冊　四角
代數學問題解法指導〔十二版〕　匡文濤編　一冊　四角
貨幣概論〔四版〕　王怔編　一冊　二角半
農業淺說〔十一版〕　丁錫華編　一冊　一角
神經衰弱療養法〔十一版〕　盧壽彭譯　一冊　二角
烹飪一班〔十二版〕　盧壽籛編　一冊　二角
悲鴻畫集〔三版〕　第二集　合二元五角
中國繪畫上的六法論〔二版〕　劉海粟著　一冊　一元
王石谷仿李營丘古木寒山卷〔四版〕　一冊　一元二角
顧鶴逸山水精品〔二版〕　一冊　一元六角
聯對大全〔九版〕　王文儒　王有珩編　精裝一冊　一元二角
詞學指南〔十四版〕　謝无量著　一冊　二角
詩式〔十一版〕　朱寶瑩編　一冊　七角
蘇詩精華〔十三版〕　一冊　二角
陳石遺先生談藝錄〔二版〕　黃曾樾編著　一冊　二角
勤儉論〔十五版〕　葉農生編譯　一冊　五角
夢〔三版〕　舒新城編　一冊　三角
近代中日關係略史〔七版〕　一冊　八分

華盛頓會議小史〔八版〕　周守一著　一元五角

本書爲周守一先生所著，當周先生在美國留學時，對於華會的前因後果，極有研究，書中更將限制軍備及遠東問題，作翔實的記載，分析的研究，公正的批評；並推論中國失敗之原因，及會後吾國所應自處之道，凡研究外交問題者，不可不手此一編也。

南洋旅行漫記〔八版〕　梁紹文著　一元二角

中華民族向南方發展，係吾國近代史上極可注意之事實，本書將南洋歷史、地理、僑胞之生活狀況，以及各國殖民政府待遇僑胞之情形，詳述靡遺，並搜集各地之奇風異俗、古蹟、神話，一一詳細紀之，不僅爲南遊者所必讀，凡治史地文學等科者，亦有瀏覽之必要。

中國郵電航空史〔三版〕　謝彬著　一元

本書共分十七章，約十餘萬言，舉凡古今郵電沿革及航空狀況，靡不搜集詳盡，文字透徹，敘述明暢，而於主權之得失，尤三致意焉。欲明瞭中國之郵電航空事業者，當一讀此書。

（甲189）

四庫全書珍本初集

本書由教育部委託敝館影印發行、以一千五百部爲限、除應付預約定戶外、餘書已極有限、但爲前在預約期內有意訂購而未及交款者謀補救、仍提出此少數餘書、供目前訂購者之需用、本書印數既有限制、惠訂稍後、不惟增加定價、且恐書罄無以應命、務祈垂察爲幸、

餘書無幾　繼續徵求定戶

全集二百三十一種　分裝約二千冊
本年五月一日起至七月底止
定價七百元
郵費包紮費各省卅元

商務印書館啓

343

紅錫包猜獎章程

本公司爲增加本埠紅錫包吸客興趣起見舉行猜獎辦法凡在上海本埠之吸客均得免費參加人人有得獎希望以猜中中華民國念三年六月念九日在上海開獎之國民政府航空公路建設獎券第六期之頭獎號碼爲標的（其頭獎係指實得五十萬元獎金之號碼而言）猜中或猜近該號碼者本公司備有美國最新出品威司汀牌六盞燈WR36式長波無線電收音機念五架每架市値二百元正及第七期航空公路建設獎券五百條每條票面一元作爲獎品茲將規定章程列左

（一）凡吸紅錫包香烟者均得參加猜獎

（二）每人得猜無限次數但不得複猜同一號碼一人所複猜之同一號碼作廢

（三）所猜之號碼應用中文或亞拉伯字母書寫淸楚於十支裝小號紅錫包空包之背面一個空包只可寫一個號碼多寫者空包作廢

（四）參加人應書姓名住址蓋章或用其他附記於其空包上以資識別

（五）本公司置有木櫃念六只於下列各地點各置一只以便參加人任意投入空包惟櫃無收條

一	本總公司	九江路西藏路口七八四號	
三	鼎三號	河南路五馬路口	
五	華一號	六馬路東新橋	
七	鴻昌號	東漢壁禮路狄思威路口	
九	萬生齋號	華德路遼陽路口	
十一	大隆號	漢壁禮路元芳路口	
十三	順豐棧號	新閘路醬園弄口	
十五	昇昌永號	海甯路近北四川路	
十七	水晶飯店	西華德路閔行路口	
十九	久成號	北浙江路七浦路口	
念一	大成昌號	徐家滙路貝勒路口	
念三	永和號	新開河外灘	
念五	振華號	三牌樓	
二	和康號	浙江路四馬路口	
四	甡泰號	福建路近甯波路	
六	大通裕號	北京路浙江路口	
八	九祥號	提籃橋	
十	大吉祥號	昆明路	
十二	同昌祥號	白克路西藏路口	
十四	鼎和祥號	極司非而路小菜場	
十六	仁泰號	狄思威路北四川路口	
十八	順利號	吳淞路小菜場	
二十	義成祥號	八仙橋小菜場	
念二	中元號	康悌路菜市路口	
念四	永興昌號	國貨路裏馬路口	
念六	泰昌號	恒豐路共和路口	

（六）上項木櫃準於念三年六月十五日下午五句鐘一律撤去過後不再收受空包

（七）第六期航空公路建設獎券之頭獎號碼由財政部航空公路建設獎券辦事處於念三年六月三十日在上海各報公佈參加人得各自對號以知究竟

（八）本公司備置用作獎品之無線電收音機現陳列於上述第五條所開之各地點以供衆覽惟以獎品有限凡猜中之首念五名則將各得無線電收音機一架如果猜中者不止念五名則將各猜中之空包併在一處另請局外公正人拈鬮以便拈定念五名可得無線電收音機各一架倘使無人猜中則以猜得前後最近之念五名爲合格以相近次序爲標準但如果同等相近者不止念五名或尙有其他之猜近者超過須補之數則仍用上述拈鬮方法補足之以示公允凡上述落選者或其他猜近者本公司依次贈與第七期航空公路建設獎券每人一條以贈滿五百條爲止

（九）此項猜獎辦法專爲上海本埠紅錫包吸衆而設外埠吸客及本公司同事或其家屬均不得參加

（十）猜獎結果本公司於念三年七月八日在上海時報時事新報晨報民報大晚報公佈之得獎者自該日起至念三年八月八日止親向本公司領獎逾限不領獎品由本公司沒收領獎時本公司須比對圖章附記筆跡以昭愼重

上海永泰和烟草股份有限公司啓

民國念三年四月十日

日借海縮謀政治諒解
英美難單獨對日談判
海軍會議將在英倫初步談判
日應英邀提出準備參加條件
美英將防制日海軍獨霸世界
會議爲非正式性質日期細則未定

國新念五華盛頓電 今日國際觀察者預測、英美將協力抵制日本對明年海軍軍縮會議之初步談判提出之議程・據稱、日本現正竭力與英美兩國分別談話・期於遠東政治問題及海軍問題獲得初步諒解・惟今日可靠方面宣稱、英美外交家僉認政治問題與海軍比率問題、實有不可分離之連帶關係、日本在亞洲大陸之軍事行動・益使彼等難於單獨對日談判・英美以爲兩國在遠東之商業地位及太平洋全部市場・均於此政治談判中・存亡所繫・今日國務院表示、美國已通知英國、願意加入海軍會議之初步談判、此項初步談判在倫敦舉行・惟日期尚未決定・細則亦未確定・所可知者・此項會議將完全爲非正式性質云、英國亦已邀請日意法參加、此項會議不僅爲兩國代表分頭接談・三四國代表且將同時會議云・會議時首將討論明年會議之手續、決定日期與地點後、再討論海軍技術問題等其他事件、今日華盛頓日人方面宣稱、倫敦方面既已發起此事、彼等實無再向國務院討論海軍問題之理由云、若干外交家信東京與華盛頓方面不久將派遣海軍專家赴倫敦、俾於預備會議中襄助兩國大使、

路透念六東京電 今日探悉日政府所接受英外相西門之請・對於海軍問題豫先交換意見・以謀海軍會議之便利・聞日政府擬與英美兩國分別談話・

日接受英外相邀請
擬與英美分別談話 欲避兩國成議威脅

路透念六東京電 據今日官方人員表示、廣田外相將於星期砂訓令駐英日大使松平向英政府表示日政府準備討論一九三五年海軍會議事件、預料倫敦之討論・除會議之日期地點及進行手續諸問題外・似尚將涉及關於海軍限制一類之重要問題、向日政府探詢意見者・雖僅爲英國、而據現象觀之・日方亦願應請在華盛頓作同樣談話・（舉行海軍會議以前作初步談話之議、因爲一般人士所歡迎、而本地報紙則切言宜注視英美間之談話、俾免英美先有成議、然後威脅日本接受、一如一九三○年之所爲・）此種論調、似爲官方觀念之反映・日報雖謂日本僅願獲原則上之均等、而藉以維持主權與國防、但應倡取銷比率、謂此項比率、有種種不便、被迫建造不急需諸類之軍艦、亦其一也云云、

路透念六倫敦電 關于明年舉行海軍會議之討論、各方面程度、今尚不過初步探詢耳、一九三○年海軍會議開始以前、曾於初步談話、頗有助於會議之成功、故今亦擬預作談話・其所將討論之事件・殆爲一九三五年會議之日期與地點及應請與會之國家、聞法意兩國對於英國所發參加談話之請・尚未答覆・但衆料此兩國定願參加・

西門邀日提案內容
日外省討論將正式同答

日聯念六東京電 關於下屆海軍會議之準備工作、召集預備會議之提案、會於十七日英外相與駐英日使會見之際・已由西門外相正式通知、事屬確實、外務省會將西門提議之內容嚴守祕密、現探悉其要點如左、一・預備會議希望討論海軍實質上各種問題、二・預備會議專以海軍問題爲限、三・預備會議當由倫敦之外交機關發起、而與各國個別交涉以便行使、四・預備會議至少以三國爲起點、而最切當以日英美三國爲開議、法意兩國目下尚無加入必要、

日聯念六東京電 外務省對於西門所提之三國預備會議案、已於二十六日以駐日英使所談爲中心、由廣田外相邀集重光外次等人開始慎重討論、並擬參酌海軍當局之意向、以使決定態度、將由廣田外相報告於閣議後、即向英國發出正式同答、聞此項會議、並非舉日英美三國於一堂之會談、當由日英美各國分別交涉、其狀況形式上大致如此、但視於一室、亦未可知、此項會議多半在七月至九月間可實現云・

日不變更平等要求
欲使各國國防均等安全

電通念六東京電 據倫敦方面消息、傳一九三五年海軍會議之預備交涉、將在東京倫敦兩地分別舉行、日本自此交涉、讓步海軍比率之平等要求、日本海軍對此、頃發表聲明、謂日本海軍仍然要求確立軍備離之平等、日本態度在使世界各國達成軍縮、對於各自國防有均等之安全感、此志迄無何等變更之事實云、

日提參加二大原則
堅欲避免集合形式會議

電通念六東京電 日海軍當局對於英國所提議之軍縮會議豫備會商、現尚未製成任何具體案、惟將由外務陸軍海軍三省協議後、作成具體案、又該會議既係貢獻維持世界之和平、日方亦欣然準備參加、惟該會議不可作爲下次軍縮會議之正式豫備會商、應採取自由會談之形式、日方所要求不威脅國防安全感之軍備平等權、撤消現行比率之二大原則、若英美方面不能諒解、則萬百會議均屬徒然、日方參加豫備交涉時、海軍方面將一任松平駐英大使、若在倫敦開會、除大使外並將由海軍武官岡大佐、由海軍部派遣適當人物、俾毋誤海軍之眞意云、

通電念六東京電 外務省對於倫敦舉行之第二次軍縮豫備會商、則並無異議、惟會商之目的、應互相諒解各國之根本立場、並以採取自由會談之形式爲至當、並附以下列各條件、一、豫備會商避免日英美之集合形式、可依個別自由會商之形式、一、自由會商以互相諒解英美日之根本見解爲目的、一、而無議決機關之性質、一、在自由會商豫得諒解後、對於下次軍縮會議之時期地點議題等、應召開具體協議之豫備會商、一、即以自由會商而言、既係集合準備明年之軍縮會議、則話題應僅限於海軍問題、不得論及遠東問題、

美專家促注意
日堅持廢海軍比率
應修築太平洋海軍根據地

國新念五華盛頓電 衆議會布立敦今日告美聯社訪員、如允日本提高海軍比率、則向問島夏威夷及斐律濱將爲蠻橫之日本軍閥所宰割無疑、布立敦爲衆院海軍委員會重要人物、尤以熟悉國際海軍問題見稱於時、其言曰、如日本堅持廢棄現有之海軍比率、則美國應即於太平洋羣島修築防衛性之海軍空軍根據地、海軍將於明年軍付討論之時、約日本實無理由企圖擴大比率、日本侵佔滿洲土地數千萬方里、亦不足使其有此必要、中國海軍更顯然不足爲患也、故惟一結論、即日本謀以獨霸世界之海軍、則太平洋其他國家、若然、必須嚴防日本、不使其得再乘侵佔滿洲之故技也、如日本堅持其現在之海軍政策、則間島甚易成爲日本強暴之軍國主義之俎上肉、是以吾人必須於該島設立佈防、吾人應於菲律濱要害地點擴充空軍根據地、加強、俾夏威夷成爲布羅陀第二、吾人更宜要求將日本之他島移交美國或其他國家管理云、布立敦對於訂立新海軍條約之可能性、稱日本過去五年中、對各國之條約無異廢紙、日本屠殺華人毀滅華人之財產、實爲無端侵略之惡例云、

日在多倫屯糧運械
沽源附近築大飛機場

本報念六北平電 日第七師團長杉原念二日到古北口檢軍、念四日返承德、多倫日軍積極屯糧運械、

本報念六北平電 日在沽源附近購民地數百畝、築飛機場、

本報念六北平電 津日總領田中赴承德古北口等地視察後、念六日過平返京、

本報念六北平電 日關東軍委馬上大次郎負責開採我興隆金礦、

本報念六北平電 偽路沿線匪熾、擬下月起加掛警備車、

日捕灤縣團警

中央念六天津電 日軍二十五日在灤州大舉演習、事後、捕我保衛團三人、誣爲故意放槍、並稱現正調查是否有無作用、以據處理、

戰區保安隊換防展緩
正與日方交涉

本報念六北平電 日對戰區保安隊人數又堅持不得過六千、不得攜重武器、殷汝耕與柴山正交涉中、保安隊換防期展緩、

中央念六北平電 戰區保安隊原擬六月一日出發換防、調練新戰區保安隊、現因額數及攜帶武器問題、尚待交涉、決展至月中旬開往、

義軍活潑

電通念六哈爾賓電 一面坡二十五日下午四時、一面坡與九江樑之間、突被西[illegible]省所統之二百義軍襲擊、吉林軍雖應戰、因衆寡不敵、陣亡三名、並有十五名被義軍俘虜、

叛逆橫征暴斂
東北民不聊生

中央念六天津電 東北各項賦稅、自逆偽僭號後、較前增加一倍以上、際茲農村破產、多無力繳納、偽當局特規定滯納處罰辦法、凡逾限一月者、加罰一倍、三月者、追押、農民待斃、遼寧偽當局公佈、由去年十月至本年三月底、計共沒收民槍七萬九千零六十七枝、解散自衛團、繳存槍械二萬四千零十八枝、又資縣義軍千餘名、日前進攻縣城未克、退守縣西某處、因實力陡增、擬再度進攻、

所謂日本青聯屢在洋肇事
▲阻撓海關職務

路透念六天津電 [illegible]青年聯盟、爲日本青年所組織、還在此甚爲滑動、故意在外事端之可能、今仍在發展中、二十四日船抵天津、時有日人約二十名、希圖阻止海關人員查驗行李、其中多人佩在華青年聯盟之標識、手攜巨枚、海關人員乃在岸上、以繩爲欄、日人數名竟羅入欄內、圖驅走海關人員、從時有一關員由電話通報長官、旋有一日籍關員抵場、說令日人散走、路透社當日曾電傳此事、而上海某西報指其失實、路透訪員今日向負責方面徵詢、並悉海關當道現正考慮辦法、俾免此類事件之再見、蓋凡大連有船抵津、在華青年聯盟中之日人輒到碼頭歡迎之也、昨日午後有海關高級洋員一人親臨碼頭、候大連某日船之抵、並加派警察在碼頭巡邏、當時確有日本青年若干人徘徊岸上、而未發生意外事端、

日本諾言之評價
王景春在英報之言論

路透念六倫敦電 孟却斯德指導報載王景春博士一函、內稱日本所發橫重遵守對華現有各種條約與協定之莊嚴保證、可則九國公約之條文、尤其是第一條相對照、然日本竟攫取中國之最富四省、而設立傀儡政府、其權無論鉅細、莫不操諸日人掌握中、苟條文可以曲解、則何貴乎有此條約、相反適足以接受日本之異義、而適以動國際道德之保證、而長破壞條約者之基礎耳云、

我向英國購大批電料
▲發展各地交通

路透念六倫敦電 中國政府以大批空軍交與倫敦標華電話及電線公司、由該公司承辦無線電台、以便用電話與無線電報連接中國各大城鎮之交通、聞此空軍中不少特點、中政府計畫之第一部份、明年初可完成、

政院令禁強令各輪運輸

本報念六南京電 政院令軍政機關、嗣後不得再令各輪強令減費免費運輸等義務、以恤航艱、

國府命令

五月二十六日

▲茲修正公務員卹金條例第十八條條文公布之、此令、

第十八條修正條文如後、第十八條 依本條例得領卹金者、自該公務員死亡之日起、三年內不請求時、其權利消滅、

▲茲制定[illegible]員登記條例施行細則公布之、此令、

禁烟會將紀念焚烟先哲

中央念六南京電 禁烟會定六月三日在勵志社舉行禁烟先哲林則徐先生焚烟紀念大會、念六日並通電各省市、飭屬遵照成案、分別集會紀念、

鐵展第七日
平綏館賽馬

中央念六北平電 鐵展會念六日爲第七日、晨因陰雨、參遊人稍減、午後天晴、參觀者頓形熱烈、下午四時至六時、平綏館賽馬、由馬手逐一試乘、然後開賽、分單騎及雙騎、以閃電最佳、

中央念六北平電 展會開幕以來、觀者異常衆多、閩促進國貨公會、近將福州著名漆器茶葉等出品四十餘箱運平、在該會陳列、並預備在會場發售云、

本報念六南京電 孟餘定日內赴平參加鐵展後、赴漢視察株韶段工程、

英庚款會明日開董事會

中央念六南京電 英庚款會定念八日在京舉行念四次董事會、論各方新聞紙廠借款及息金支配辦法等案、

行政當局負責表示
通車通郵均未談
否認傀儡始終不渝
外傳種種俱屬不確

中央念六南京電 關於通車通郵各問題、日來甚囂塵上、滬平各報、又紛刊載、消息互殊、傳說不一、致社會人士難悉眞相、中大社記者以此事關係重大、特於念六日午前晉謁行政當局於其官邸、詢以實在情形、據談、關於通郵問題、僅國聯顧問委員會於最近決議辦法、各國行政機關與郵政機關之技術辦法、此事乃絕非政府與日本商討、但我國目前並未與日本商討此事、至各報所載均非事實、我方負責人提出、日方確認此事、至通車問題、最近研究、但並非正式商議、且此乃日方單獨之意見、我政府現並未討論及此、更無任何具體法決定、至外傳種種均屬不確、或將來健全方研究得有結果、亦須先提經中央通盤考慮後、方能確定、總之中央對此事向以不違背不承認偽組織之原則爲依據、否則絕無考慮之餘地云、

本報念六南京電 北平通郵、聞係方面決在國聯中日關會議決原則下、於適當期間恢復普通郵遞、與偽組織不生任何關係、

本報念六北平電 現正祕密研究中、關內瀰漫通車空氣、偽路各站職員一律換日人、日將在營口建大碼頭、

×　×　×

整理平綏債務
與西原借款無涉
密勒評論報論文有誤

中央念六南京電 滬密勒氏評論報近發表一文、謂鐵道部與日本東亞興業會社訂有一整理平綏路五百念萬日金借款合同、爲整理西原借款先驟、頃據鐵道部負責人談、整理平綏路債務、確有其事、乃預定計劃範圍以內之事、其條件與路局債權人雙方有利、然此純係鐵路事務、與西原借款絕不相干、該報誤以陳友仁於民七發表之文中曾列平綏東亞借款爲西原借款之一部份、遂致張冠李戴、實則西原借款內並無平綏東亞借款云、

國際測量會議

中央念六南京電 參謀本部將派代表出席五屆測量專家國際會議、中政會核定用費一萬一千五百元、國府已令飭財部照撥、

×　×　×

取締外輪航運
無護照者禁售客票

本報念六南京電 中央令交通部責成各航政局、各航輪公司、嗣後對來華外人有不合法護照者、一概禁售客票、藉杜事端、並由外部分知各駐華使領館知照、

改訂捲烟稅率
實行期有待

本報念六南京電 馬寅初等前在立法院提議改訂現行捲烟稅率、以利華商烟廠、現此案審查已竣、惟財部對改訂稅率數目方面、尚未完全同意、實行期有待、

勞教設計會
在教部開會

中央念六南京電 實教兩部勞教設計委員會、於二十五日午三時在教部開會、出席倪文亞、高陽、李平衡、楊放、張炯、鍾靈秀等、張主席、議決案最重要者、爲呈請實教兩部指定滬錫青津漢等處設勞教實驗區、以利勞教推行案、先及就工業發達區域設立勞教實施委員會等案、

粵高院長擬具新監計畫

中央念六香港電 粵高法院長陸嗣曾、擬具新監計劃、分三期進行、每期三年、九年可全部完成、

興薩由平來京
歡迎班禪

本報念六北平電 興薩念六日晚車赴津轉京、歡迎班禪、

諾那在港傳授防毒法咒
▲謂可制毒瓦斯

本報念六香港電 西康諾那活佛定七月五日返京、諾那念六日接見報界、授防毒法咒、謂可使毒瓦斯失效、又謂古之孔子、今之孫總理、其主義均可救國、且合佛救衆生之願、本人前反對西藏親英者、戰敗被困、屢遭下毒、念咒得免、今欲回康一行、但不知事實能實現否、

馮玉祥離滬

本報念七濟南電 馮玉祥念七日晨由烟西來、

本報念六濟南電 馮玉祥李烈鈞在芝罘中學向小學生講演、烟各界讌宴馮李、

楊杰中止赴美

國聯世界念六倫敦電 中國陸軍大學校長楊杰本擬赴美、現決中止、楊氏將於六月初由英返國、途中擬在德國稍事勾留云、

鄭螺生抵閩

本報念六廈門電 僑委鄭螺生乘芝巴德輪二十六日抵廈、此行係回閩視察、鄭爲同安人、

胡伯岳視察平市司法

中央念六北平電 監委胡伯岳、念六日下午視察法院看守所、定念七日赴視察監獄、一週後離平、赴冀察各縣市視察、胡談、所視察之監獄、衛生極壞、應改良、歷未判決之犯人甚多、竟有拘留在數年以上者、此次決詳細調查、以便從事改革、

羅文幹將視察湘鄂司法

本報念六南京電 羅文幹擬日內往湘鄂視察司法、

意艦隊司令布利沃昨到京

本報念六南京電 意遠東艦隊司令布利沃、八日搭快艦號、二十六日晨到京、下午謁汪、念七日晚宴各院部長、日內赴贛轉漢、

中央念六南京電 意遠東海軍司令官卜呼諾布利沃尼席Bruno brivone.日午由京意使館人員陪赴海部、拜會我海軍部長、念六日下午五時謁汪、談即辭出、卜定念九日乘艦離京、西上視察、

朱齊青昨晉京

本報念六北平電 朱齊青念六日赴京、謁汪院長商電整、

×　×　×

行營整飭部隊軍紀
分派訓練委員檢查指導

中央念六南昌電 行營通令各部隊、在此新生活運動中、應表現軍人精神、務須切實整頓、以清潔整齊爲主、關於軍紀事項、尤應力圖振刷、每星期分派訓練委員檢查指導、

橫峯一役
方匪志敏僅身免
縣城收復後正辦善後

中央念六南昌電 贛東橫峯縣來客談、該縣係念三日晚九時爲國軍念一師趙旅收復、所有附近匪僞爲國軍佔領、匪曾頑強抵抗、死傷盈千、匪魁方志敏僅以身免、該縣黨務已恢復、正趕辦善後、

居陳昨抵漢
今北上視察黨務

本報念六漢口電 居正陳立夫、念六日乘德和輪抵漢、定念七日召見市黨部全體委員、晚北上視察黨務、

何鍵昨到漢
今與朱紹良同赴贛

本報念六漢口電 何鍵念五日由長沙乘輪來漢、念六日午在岳州小停、晚抵漢、當與張學良成濬商談剿匪事宜、

本報念六漢口電 何鍵定念七日率李覺赴贛、謁蔣委員長請示要公、朱紹良念五日未東下、改念七日與何鍵同行、

本報念六漢口電 張學良念六日訪劉鎮華、商區善後、各師長參長亦開會、討論聯絡運輸事宜、

中央廿六漢口電 何成濬念六日語記者、余久未赴鄂西、初思一遊、終因病累未克成行、現擬在宜昌一帶檢閱所部、欲乘便召集各將士訓話、稍留即赴湘代表中央爲四屆黨委監誓、

匪衆紛紛攜械投誠
匪內部崩潰極形恐慌

中央念五南昌電 劉[illegible]古、自萍鄉來告、偽赤衛隊長熊明山、偽工作團代表稱盧洪、率部攜械來歸、並稱自國軍陸續收復匪區、各地碉堡完成以來、匪已崩潰、極形惶恐、又將此次阻撓投誠之偽縣長李喜妹、偽祕書漆如春、細送縣府、各投誠者分別委充軍職、並照章給獎、銀已就、阻撓投誠、甘心爲匪者、決予嚴懲、

中央念五長沙電 第二縱隊司令劉建緒、念二日據報、木山花山蓬諸匪巢、自被我軍搗毀、匪內部非常恐慌、米糧尤感缺乏、日來攜械投誠者日益增多、西路我王東原師、念一日激戰數小時、已將白上街收復、斃匪二百餘名、

中央念六南昌電 行營設計委員張蘩鼎等、念六日晚自前方藤田返省、據談、各收復區善後事宜、辦理良好、此行除視察外、並隨時予以指導、現前方我軍逐步推進、匪已成釜底游魚、消滅之期已不遠、

皖和縣匪警
海部派艦鎮攝

中央念六南京電 海部因皖和縣發生匪警、即遣威寧軍艦駛往、念六日令艦長駛達該縣鎮攝、

粵港報界團
赴臨廣考察

中央念六南昌電 粵港報界考察團、念六日晨由省赴臨、廣考察新收復匪區情況、午到臨川、晚可抵廣昌、二十七日即返省、

粵東各縣
慰勞剿匪將士

中央念六香港電 粵東區各縣民衆、二十五日晨七時在平遠縣黨部舉行慰勞二縱隊剿匪將士大會、到各縣代表五百餘人、李搶敵因事留省、由參謀長歐陽新代表前往參加、情形異常熱烈、

社評

新生活與儒家學說

（樸）

民族復興、當以學說爲中心、總理提出之忠孝仁愛信義和平八字、蔣委員長提出之禮義廉恥四字、確爲吾民族固有之優美道德、能於固有之優美道德建築鞏固之基礎、則一切知識技能之運用始能於實際上呈其效力、上之政治、次之社會、下即至個人之生活、衣食住行、而有此固有道德、爲根抵、皆能循其有物、有則之條理、而無凌亂渾雜之形狀、

忠孝仁愛信義和平、禮義廉恥、悉出自儒家之學說、儒家學說、在中國已有二三千年之歷史、雖時有治亂、道有顯晦、而其學說深入於人民之腦中、從未失其中心之信仰、自西方以物質之文明、假武力實行侵略、中國人民驟入於物質烟霧之中、而又深感無武力之不足自保、於是信仰中心之儒家學說由懷疑而至於動搖、由動搖而至於鄙夷、由鄙夷而至於吐棄、即總理所提出之忠孝仁愛信義和平八字、而一般青年自號爲總理信徒者、不僅毫不了解此八字之意義、並且腦海中根本無此八字之影象、猶憶十六年國民政府初成立時、記者將此八字警爲論說、刊之民國日報、自號爲總理信徒者紛紛向記者質問、以爲開倒車、可見青年之心粗浮、至於如此、現在蔣委員長提出之四字、雖新生活運動盛極一時、究竟眞能實行者幾人、眞能了解者幾人、只有運動、而無新生活、觀其形狀、只爲運動而運動、並不爲新生活而運動、至於與禮義廉恥四字更去之愈遠了、

物有本末、事有終始、總理提出之八字、蔣委員長提出之四字、既悉出之自儒家之學說、吾人必於儒家學說有相當之了解、始能爲恢復固有道德之領導、民衆必於儒家人格有相當之信仰、始能有恢復固有道德之行爲、乃鄙夷儒家之學說而吐棄之、使民衆對於儒家毫無信仰之心理、領導者固盲於領導、行爲者亦盲於行爲、則所謂民族復興者、亦不過紙上空言、徒見運動之盛極一時而已、

儒家之學、最要有二字、存於中者爲誠、表於外者爲敬、誠者眞實無妄、敬者終始不懈、能誠以存心、敬以修身、則此忠孝仁愛信義和平八字、禮義廉恥四字、皆能體之於心、行之於身、若不於誠敬二字立其本、口有言、言此八字與四字、手有書、書此八字與四字、而祈望民族復興、是猶由斷港而欲達於海也、近日各新聞紙與各雜誌之言論、皆爲時代之產生者、而非時代之領導者、投時俗之好尙以爲言論、絕少有違背時俗之言論、以較遠之眼光、爲較深之研究、記者明知此等言論違背時俗、增閱者之討厭、而孳孳不倦者、以言論者之責任、不是徒供閱者之消遣已也、（記者於十六年在民國日報發表許多言論、極增閱者之討厭、致被目爲守舊、以爲開倒車、今則十之七八皆見諸事實、記者守舊耶、開倒車耶、抑今之行政者守舊耶、開倒車耶、抑不能不守舊耶、不能不開倒車耶、仍誤於守舊耶、仍誤開倒車耶、願有以研究之、）

全國財政會議

昨連開兩次大會

上午通過營業稅等各要案　下午討論廢除苛雜稅辦法

▲今晨續開大會下午閉幕

本報念六南京電　念六日爲全國財政會議之第六日、上午十時半、舉行第四次大會、討論營業稅等十五案、其中營業稅案牽涉嚴禁有獎儲案、馬寅初等十八人幷臨時提議禁萬國中法兩儲蓄會案、上午之第四次大會、要以此兩案最爲重要、下午續開第五次大會、討論行政院交議廢除苛捐雜稅進行辦法等案、亦關重要、該會原定念七日晨閉幕、因議案尚未討論竣事、決延長半日、念七日晨開第六次大會、下午二時閉幕、宣言念六日晚脫稿、文長千言、俟念七日通過後發表、茲分錄昨日上下午大會情形如下、

上午第四次大會

四次大會要案

念六日上午十時半開第四次大會、到會員一三四人、請假七人、孔祥熙主席、並報告收到晉財廳呈送各縣田賦額徵及省縣附加各款比較數目表、陝財廳呈送減輕田賦附加報告等公文四件、旋即開始討論、（一）關於營業稅各案、決議應請財部彙呈行政院轉咨立法院、作修正營業稅法時參考、（二）實業部提整理各省市營業稅以符利商裕課之原案、決議通過、（三）關於上海特區道契貼用印花案、決議通過、送請財部核辦、（四）關於外國輪船公司提單貼用印花案、決議通過、送請財部核辦、（五）財政部長交議整理地方財政案、第四部份甲項省與縣市地方收支之劃分等五案、合併決議原則通過、（六）國府主計處提、確定地方預算辦法案內第一第二兩項等五案、合併決議中央各級地方預算、併均應依法定期限編送、並嚴格執行、（七）內政部提擬請確定審核地方行政經費程序案、決議通過、（八）湘省府提請中央明令規定各省國稅機關仍委託省地方政府就近監督以資整理案、決議否決、（九）擬請中央政府撥款開發貴州煤鐵礦產以闢利源而塞漏卮案、決議由財部送實部經會核辦、（十）中央與地方財政應內外兼維以期平衡發展案、決議原則通過、（十一）各省省立大學應改爲國立、或由中央補助以資改進案、決議交財部送教部參考、（十二）請設立土地銀行充裕農村資金、並對於外國農產物採用保護關稅政策案等三案、合併決議、由財部酌辦、（十三）皖省米糧銷路、以廣湖兩地爲大宗、擬請中央通令閩粵兩省、一律徵收洋米滑準入口稅、以抵制外米傾銷、而維皖米市場案、決議由部呈政院、飭粵省照中央規定辦理、（十四）擬請政府中令各省地方官、對於鹽務徵獎條例協助辦理案、決議、請國府重申前令、切實遵行、（十五）擬請減輕各省自治經費、減輕人民負担案、決議（一）原案標題、自治經費擬請確定各縣自治經費最低限度標準案、（二）原案理由末句「一切實縮減」四字、擬改「確定最低限度標準」八字、（三）原案辦法、第一項擬改爲「各縣區公所經費、應確定最低限度、非必要之支出、應由上級政府核定分別剔除之、各區地方事業、並應設法使人民自動辦理、以提倡爲桑梓服務之精神」、（四）原案辦法第二項擬改爲「各鄉鎮自籌經費、應規定最低限度、……俾衆週知、鄉鎮服務人員、除專門人才外、一律純粹義務」、通過、十二時半散會、下午二時半續開第五次大會、

營業稅案爭辯

昨日上午討論營業稅各案、爭辯之劇烈、爲財政會議開會以來所僅見、討論及一小時半、先由第二組主任委員張壽鏞報告、關於營業稅各案審查經過、並由秘書宣讀審查意見與結果、全案關係重大、王澂瑩、楊綿仲主擴大營業稅率、反對審查意見、因浙省正在進行建設、如廢除苛捐雜稅、必須借營業稅抵補、馬寅初謂浙進行建設、須另想抵補辦法、汪漢滔主營業稅率應有彈性、俾適合地方情形、可以伸縮、並可保護國貨、制止外貨侵入、本案應另組委員會詳細審查、關吉玉謂保護國貨、應另想法、又謂各國營業稅、以買賣額爲標準、此種交易稅、等於我國厘金、重要徵稅、害民實甚、誠達背營業稅根本觀念、徵收營業稅、要對行業分類、稅分級、極其簡單、因徵收該稅、不在提高稅率、而在徵收普遍、才有好成績、陳長衞謂稅率不應提高、應將審查結果、加「擬請財部將各原提議及審查意見、一併彙交行政院、轉咨立法院、作爲修正營業稅法案時之參考」字樣、衞挺生主張在經濟不景氣中、不贊同提高稅率、照原審查案通過、張開璉謂營業稅使酌量提高至千分之廿、吳健陶主張各案完全交財部詳細斟酌各地實情辦理、主席謂營業稅率之規定、應帶彈性、各省有意見、在可能範圍內、本部可允許辦理、減輕苛捐雜稅、自應謀抵補之法、現農產品不值錢、農民無力負担、大家正力求恢復農村、不應增稅、商業情形亦然、祇要商人能負担得起、不妨多收點稅、但各地情形不同、地方財政當局依據實情與財部商辦、其次中國不能量出爲入、應以量入爲出作原則、可節即節、可省即省、討論至此會員中以營業稅事非短時間所可解決、對陳長蘅修正案表示附議、浙代表及財長不滿審查意見、聲明撤回原案、主席表示不可、結果該案根據陳長蘅提議、修正通過、原文爲將各原提議及審查意見、一併彙呈行政院、轉咨立法院、作爲修正營業稅法案時之參考、如於營業稅法各條文未能符合、應須修正或補充之處、應請財部彙呈行政院、轉請法院、依法修正、公布實施、

嚴禁有獎儲蓄

當討論至營業稅案時、專家委員馬寅初卽提出關於有獎儲蓄之疑義、略謂有獎儲蓄、我國早巳明令取消、但外商萬國儲蓄會、中法儲蓄會、何以迄今猶使存在、且據調查、萬國儲蓄會一家、巳吸收六千萬元、中法儲蓄會亦有二千幾百萬、其驚人數額、將達一萬萬元、應卽設法防止云云、同時並由（錢幣司長）徐堪起立聲明、大意謂有獎儲蓄、財部向來絕對反對、外商之萬國儲蓄會、中法儲蓄會、及前會辦有獎儲蓄之中國實業銀行、省係北平政府時代所核准、故財政部並未想抽稅而許可其辦有獎儲蓄、取締之意、目前爲謀解決、應由立法行政兩種方式等同辦理、最後經馬寅初等十人用書面向主席提出「關於萬國儲蓄會及中法儲蓄會之有獎儲蓄防止案」、其辦法（一）以現在入會會員爲限、不准再有新會員增加、（二）巳入會者、請財部設法派員監理、並清查賬目、連署者有鄧後芳、賈士毅、衞挺生、張維、陳瑞、汪漢滔、唐啓宇、尹程先、蕭錚等九人、

下午第五次大會

五次大會要案

二十六日下午三時、繼續舉行第五次大會、出席者一百零七人、仍由孔祥熙主席、討論議案多件、原案由如下、（一）廢除苛捐雜稅進行辦法案、（二）清理田賦計劃案、（三）廢除田賦附加、劃定地方費用、不再由田賦……

中央另籌抵補案、（四）關於維護國產貨物原料、及增加洋酒進口稅案、……[illegible]……

廢除苛雜辦法

[illegible]……人造絲織品進口稅、分別增加、一面籌設工廠、以杜漏卮案、……[illegible]

財會紀念　孔主席贈扇

■全體出席會員　■方案逐一實施

本報念六南京電　大會主席孔祥熙、以各會員遠道來京、特購就精製摺扇、分贈各會員、由孔親自題字、以資紀念、文爲、財政是國家的命脈、現在我國患的是貧血和血中有毒的病、希望這次到會做補血清血工作的國醫、實施所開的方案、逐一實施、國家纔能得救、民國二十三年五月、全國財政會議紀念、上款爲某某仁兄、下款爲孔祥熙、

粵中區綏委　范德星就職

本報念六香港電　范德星今晨就中區綏委、陳伯英就該署參謀長、陳濟棠監誓、

軍校學員返京

中央念六徐州電　中央軍校高級教育班第二期學員肄業將滿、前由該班主任徐權率領來徐演習野外戰鬥、注意徐海國防上之地形、每日在附城五十里內演習、張治中並派教育長李明灝來徐視察、……念六日午由徐統率專車返京、……予市民良好印象、

樺太發現俄機

電通念六豐原電　昨日上午十時左右、……發見飛機一架、……[illegible]

日俄售路交涉

日聯念六東京電　二十五日廣田外相與俄使優列尼夫會見之際、俄使提出……[illegible]……

日聯念六東京電　駐日蘇聯大使優列尼夫關於東路估價換算率問題、接到本國政府之訓電、於昨午後訪問廣田外相、會議二時間之久、優列尼夫大使謂關於東路問題、蘇聯可再讓步若干、請勸滿洲國一方面亦略讓步、關於盧布問題、蘇聯政府始終要求爲日蘇政府間之交涉在東京商議、換算率改訂問題、蓋又提出從來之要求、廣田外相答以盧布問題之交涉地點、當地理的認海參崴爲最適、蘇聯大使避免卽答、約以考慮而去、

勘查西蘭公路　總工程師今出發

中央念六西安電　經委會修築西蘭公路、總工程師劉如松定念七日晨出發、勘查全線工程、……[illegible]

西北經濟建設　約須二百五十萬

本報念六南京電　……會對西北經濟建設計劃、灌溉、築路、畜牧防治、農村合作等、分別進行、除築路列入公路外、預計約須二百五十萬、

南玉段鐵橋提前建築

中央念六南昌電　玉萍路南玉段巳開始測量、該段梅家渡鐵橋、爲嚮接贛浙兩路要道、長二里許、工程浩大、應提前建築、巳測量完竣、從事試樁、六個月可竣工、

冀黃善後工程　黃委會派員協助

中央念六開封電　黃委會以冀黃善後工程浩大、派吳嚴霖等前往協助工作、日內卽赴工次、

宜興銅山發現蝗蝻

中央念六南京電　實業部農業實驗所、近據報告、蘇宜興、銅山、發現蝗蝻、麥穗被害頗烈、該縣政府正飭屬撲滅中、

易書竹談視察農村經過

中央念五長沙電　省府秘書長易書竹、奉派赴濱湖各縣一帶、視察農村經濟及工賑情形、昨已返省、據談、二十年度被災各縣、至今元氣尚未完全恢復、此次巡察所及、巳將苛捐雜稅、一律撤銷、巳應徵者、酌令減少、以輕人民負担、華容一縣、痛苦情形比較大甚、其積欠田賦最多之東山地方、削令冊呈省府、准予提會完全豁免、此次除向各方調查外、並入民間觀、加慰問、而人民亦殊感激等語、

蘇省會　公安局員徵歌侑酒

省府派員率警拘獲十二人　分別懲戒或依違警法處理

中央念六鎭江電　二十六日晨省府據報、有公務人員在妓院徵歌侑酒、當派員率警前往拘獲省會公安局行政科長等十二人、及全副烟具、解省府、經預訊後、除依照懲戒條例嚴予懲辦外、餘概交保、移公安局依違警法處理、

京國展扣貨事　推代表請願發還

中央念六南京電　參加國貨館春季國展會廠商、貨物被扣事件、爲念六日午特推張子廉、馬濟生、蔣仲和、顧九如等六人爲代表、赴行政院及鐵道部請願、並召集各廠商討論應付辦法、要求發還、……仍不發還、參加廠商決一律停止展覽、靜候解決、

棉業調查團將到南昌

中央念六南昌電　全國經委會棉業調查團將到贛、巳致函南昌市商會、請予以便利、

汴舉行國展

中央念五開封電　西北國貨流動展覽團汴展覽會、籌備就緒、定二十七日起在國貨市場展覽十四天、聘劉峙、張靜愚爲正副會長、

濟天氣亢旱　麥穗多焦乾

本報念六濟南電　連日薰風亢旱、麥穗多焦乾、念六日晚大狂風、對面不見人、全市大半黑暗、電線多被吹斷、……風止、天轉陰冷、

京民生報被罰　昨日起停刊三天

中央念六南京電　民生報以違背檢查條例、政院飭令停刊三日、該報遵令、念六日念七日念八日停刊三日、念九日起照常出版、

滬漢線改訂飛行時間

中央念六漢口電　滬漢航空線、每日晨八時由漢東開、七時由滬西開、星期日停航、茲悉巳改訂辦法、東下機提前於七時開行、西上機於六時半開行、至星期日不停、

淄川煤運復工

本報念六濟南電　淄川大昌等煤工罷運、經韓制止、二十六日復工、

粵修建積穀倉

中央念六廣州電　路透念六廣州電、爲儲穀以應不時之需起見、省政府巳命各縣建造修理積穀倉、聞迄今巳有三十餘縣建造此倉、

歸國選手離港北返　足球友誼賽敗於港西聯

中央念六香港電　我國遠運代表團……[illegible]

雜電

中央念六南京電　華東各大學英文辯論決賽、念六日下午三時在金大舉行、到聽衆千餘人、由金大校長陳裕光主席、彭學沛、裴克等評判、結果金大代表王邦傑、何昌榮、蔡維屏（女）、林餘輝、馬安也、以五對零獲勝、

中央念六香港電　……洲通好團由日乘北野丸、念五日晨抵港、午乘車晉省、拜訪粵當局、念六日離港、六時原輪赴菲、

中央念六香港電　公安局本日奉總部令、於各輪車交通機關派便裝偵緝、嚴爲探詢、

軍縮會後日開會 英法謀最後努力

法外長允爲漢德森後援 漢德森否認軍縮將結束

哈瓦斯念五巴黎電　本月廿九日軍縮會議總委員會在日內瓦開會、美國仍派台維斯以觀察員資格列席、本日台氏業由美國行抵此間、又軍縮會議主席漢德森由倫敦抵此、漢台二人、業於今晚同車前往日內瓦、

哈瓦斯念五巴黎電　英國西門外相定於星期日由倫敦抵此、大約將與外長巴爾都同車前往日內瓦、出席下星期二日軍縮會議總委員會會議、

哈瓦斯念六日內瓦電　軍縮會議主席漢德森已於今晨抵此、本日在軍縮會議休息室內與人談話時、漢德森宣稱、彼在本屆會議中不擬提出何種新建議、據彼意見、惟出席軍縮會議各國、尤其是與軍縮問題最有關係之各國、方能在本屆會議中、明白說明其意向、並於需要時、提出新建議云、外傳漢德森贊成將軍縮問題全部卷宗、退回國聯行政院、作爲結束、關於此種傳說、漢德森本日又作一度之否認云、

路透念五巴黎電　法外長巴爾都今日在衆院辯論外交政策聲稱、日內瓦之解決、非不可能、渠已允爲軍縮會主席漢德森之後援、各問題皆未結束、但法國政策始終不變、即軍縮與權利平等須與安全並重是也、法國最後一次關於軍縮之公文、並未使法國處於孤立之境、英國固深知法國地位也、法意兩國之成立一種親善而永久的協定非絕對不可能事、渠歡迎蘇俄加入國聯、惟法國可否贊助俄國要求、獲取行政院永久理事席一層、則今日時機尚早、未能確言云、

南美玻巴一場大戰

巴拉圭慘敗死傷逾萬 向國聯陳訴玻軍野蠻

國新念五玻璃維亞拉巴斯電　巴拉圭軍隊向玻璃維亞陣地第三次總攻、又歸失敗、死亡人數在七千名以上、傷者六千、此爲本年最劇烈之戰事、巴軍經此慘敗、已全部退出大廈谷之加拿大地帶、此間陸軍部公佈戰報稱、巴軍死亡四千人、受傷六千人、被俘二百人、

國新念五亞松森電　巴拉圭政府今日宣布、巴軍自經大隊玻璃維亞軍隊進攻後、現已被迫退出大廈谷之加拿大地帶、官報稱、玻軍死傷在三千人以上、巴軍現正趕築陣線、準備四次總攻、

路透念六日內瓦電　巴拉圭政府今日照會國聯、謂現因玻璃維亞施行種種恐怖手段、故巴拉圭對之不能施用國際公法在文明戰爭中之條例云、荷蘭現亦聲明贊助國聯禁運軍火供給巴玻兩國之建議、迄今贊助者、連荷蘭已有十三國、捷克對國聯之建議尚無覆文、按南美諸國所需之軍火、捷克爲最大供給國之一、

英軍火業生意興隆

殺人毒氣加緊試驗中

國新念五倫敦電　每日報知新聞現將英國各種軍火業忙於製造之情形、大事登載、歇斐爾鋼廠日夜趕出製造飛機之鋼、其出產額較前倍蓰、新進技術工人數百名、軍用飛機製造廠最爲繁忙、外國向英國三大飛機廠訂購轟炸機約值數百萬之鉅、英國飛機廠股票因以大漲、而致人死命之毒氣亦在加緊試驗中、

俄欲加入國聯 困難尚未解決

哈瓦斯念六巴黎電　今晨土耳其外長魯舒第、訪問外長巴爾都、會談歷一小時之久、談話時曾涉及巴爾幹公約、此外、對於蘇聯加入國聯之可能、亦有所提及、按土耳其與蘇聯邦交、素甚密切、爲世人所咸知、故此次法土兩外長之談話、未可等閒視之、大概今後數星期內、日內瓦國際談話及各國政府相互磋商中、將以蘇聯加入國聯問題、爲其主要事項、蓋蘇聯加入國聯之種種困難、現仍未能予以解決也、

土政府通過命令 取締外僑營業

以一年爲期悉改土人充任

路透念五斯坦坡爾電　今日土政府通過一命令、將某種職業雇用外僑充任者、將改由土人充任之、此令將影響及旅土之數千外僑、由五月二十一日起至六月二十一日止、所有外人充任之汽車夫理髮匠成衣匠鞋匠製帽匠舌人、引導員、證券交易所職員、音樂師均須解職、六月二十一日起至九月二十一日止、所有外僑手工業工人均須停業、由九月二十一日起至十一月二十一日止、食肆咖啡館等所僱用之外人或街頭商人均須解職、由十一月二十一日起至一九三五年一月二十一日止、外人所設之照像館印刷所均須停業、由一九三五年一月二十一日起至三月二十一日止、外僑出售國家專賣品、藝員歌者、轉運商人均須停業、由三月二十一日起至五月二十一日止、各商家經理人、政府雇員及土政府中之外人職員均須解職云、按此令本定去年實行、但經各國政府之抗議、故延擱至今、所最受影響之外人、爲希臘、意大利、波斯、及英美國人、此類外僑居已數十年、故彼等生活、殊不易解決、若干外僑或將改入土籍、否則恐將被擯國外、土政府聲稱、土人之失業者甚衆、故不得不實行此舉云、

法國麥過剩

或將爲輸出國

路透念五巴黎電　法國最大之麵粉廠柯貝爾廠今日閉門、法國小麥難題乃愈顯著、此事恐將有國際影響、蓋據專家意見、法國或亦將爲小麥輸出國也、法國雖欲頒行小麥進口之限額、每百公斤外麥之稅由三十五佛郎增至八十佛郎、但此種保護、徒增多法國之麥田、終不能提高外麥在法之售價、今外麥在法售價、較諸法麥猶低五佛郎也、法國每年銷費爲九千三百萬昆特爾、（每昆特爾爲一百公斤）今年小麥可望豐收、而去年流存現已達六千五百萬昆特爾、各停工麵廠存底甚厚、故法國農民欲推銷其一九三四年新麥、將極感困難也、〇　〇　〇

英飛機製造家 製造巨型飛機

機翼長念三米達

國新念六倫敦電　世界聞名之飛機製造家賴祁爾伐、新近完成一龐大無比之飛機、其機翼長二十三米達、航空家對此巨大機翼、是否足以運用裕如、頗爲懷疑、惟賴氏自信甚堅、並將親自試飛、新機有四百匹馬力、速率每小時可達一百念五英里、每可載六人、

羅國大局不穩

軍隊不滿於遷權

路透念五羅京電　羅國軍隊因不滿於最近之遷權、故有不穩之勢、首相泰里斯柯今日進觀羅王、會該救平大局辦法、但無結果、首相因睦相爲羅王所任命、改拒絕負責、

法俄軍事協定 談判成立

國新念六柏林電　德意日報在封面顯著地位登載巴黎專電稱、法俄軍事協定已告完成、該協定由法方耿梅林將軍及其參謀與俄代辦羅森諾談判成立、規定兩國交換軍官及軍事計畫、其形式力避直接互助條款、以免啓人猜疑、此亦即其與正式軍事同盟稍異之處、惟耿梅林將軍不久將赴莫斯科、全權決定如何推廣其範圍云、

南愛衆議院 通過廢除參議院

預料參院必反對之 一年內終可成法律

路透念五杜白林電　南愛自由邦行政主席凡勒拉、今日在衆院票決廢除參院以前、陳述其對於第二院之意見、詞甚堅決、謂第二院既不爲憲法亦不爲民衆自由之有效率的保障、許多第二院之所以存在於歐洲者、不過爲保持古時之權利與特惠耳、英國上議院始終爲保守黨之同志、但國人視之、認爲一種歷史上裝飾物、苟不眞正討厭、不妨聽其存在耳、法國參議院亦可非議、反對工人休假、阻撓女子參政、妨礙各種新式社會發展者、即此院也、凡勒拉又稱、愛爾蘭有絕對自由、大多數人民欲有共和政體、其所以不欲宣佈共和國者、因不欲一九二一年之內戰復見於今日也、假使對愛爾蘭人民採行敵對行爲之威嚇、不復發生、則將見愛爾蘭共和國之即將誕生云、反對黨麥克特摩聲稱、自由邦有百萬人民、與英國有種族與其他維繫、反勒拉反駁之曰、自由邦有三百五十萬人民不願隸屬於英帝國云、此案雖爲衆院以五十四票對三十八票所通過、但預料參院必反對之、惟無論如何、此案在一年內終可成法律、屆時自由邦憲法中條文十六條將不復存在、

英倫條銀稍縮

路透念六倫敦電　今日此間大條銀價稍縮、近期十九便士半、遠期十九便士五六二五、近遠期均較昨縮〇六二五、今日正午倫敦對紐約匯價如下、英金一鎊合美金五元零九分〇六二五、美金一元合英金三先令十一便士一四五、

紐約遠期開盤價縮

路透念六紐約電　今日此間銀市遠期開盤價較昨日收盤價縮一〇至一六磅音不等、

薩爾瓦多只知做咖啡生意

此爲承認僞國之一原因

中央社、位於中美地僅一萬三千餘方里之小國—薩爾瓦多、——於日前竟甘冒不韙、違反國際信義、破壞國聯盟約、對某國以暴力奪取我東北四省之土地而造成之傀儡組織、僞「滿洲國」竟單獨宣告承認、我外交當局對此事、已電請國聯嚴重注意、促其爲有效之制裁、而該國駐東京總領事、烈思西格袁、最近又發表極荒謬之聲明、謾罵國聯、記者以此事詢問熟悉外交情形之某要人、據談、薩爾瓦多其國家之情形與在國際之地位、前日我外部發言人曾向各記者詳細說明、各報均已登載、此種蕞爾小國之不負責任行爲、原無足輕重、惟以該國亦係國聯會員國、應有遵守國聯不承認僞國決議案之義務、故我國外交當局特電國聯請嚴重注意、並促其爲有效之制裁、該電已由我國出席國聯會議代表顧維鈞公使、提交國聯行政院祕書長、最近國聯會議、或將提出討論、按國聯係新組成、其重要決議案、各會員國自應一律遵守、如有違叛盟約者、當予以抵裁、此次薩爾瓦多不守盟約、國聯爲維持其自身之尊嚴與威信計、當立予以嚴重之裁制、最低限度亦積極開除其會籍、取消其國聯會員之資格、至於薩爾瓦多此次單獨宣告承認僞組織之原因有二、第一爲報復性質、因該國於前兩年成立後、美國及中美各國對之均未即承認、延至今年一月始獲得美國及中美各國之承認、該國因不爲世界各國之承認、故此次竟甘冒不韙而單獨承認僞國、用以報美洲各國也、第二係與某國有密約關係、因某國將僞「滿洲國」一手造成後、各國均嚴守國聯決議案、一致拒絕承認、某國無法、只有以小惠餌此甫行成立之小國、故最近與該國締結密約、以允許購買該國之農產品、予該國一銷場、刻已向薩爾瓦多大批咖啡、以示守此密約、薩爾瓦多政府爲貪圖小惠、故受其誘而入彀、竟不顧國聯之盟約、而單獨宣告承認僞國云、

邵元冲夫婦暢遊虞山

展謁言子墓囑當局補樹 旅次幾被地痞多人敲詐

（常熟通訊）立法院副院長邵元冲與其夫人張默君女士、偕蘇寓公李根源、遊覽此間山水、探訪古蹟、遊興甚濃、邵氏暨水警區部所派巡官隨從衛士等十一人、二十四日晚由蘇抵常、寓常熟飯店、行踪極祕、拒地方招待、二十五日遊破山寺、三峯寺、連珠洞等處名勝、現定二十六日遊西湖及城內園林、二十七日參觀瞿氏藏書之鐵琴銅劍樓、約於二十八日離常回京、各情分誌如下、

三峯題詩　邵氏一行十一人、履山轎九乘、於二十五日清晨出北郭、遊破山寺古剎、旋於三峯寺進特備之素餐、張默君女士即席爲三峯寺題五言古詩一首、詩云、「一水抱三峯、虞山此漸雄、經壇藏漢月、松翠接天風、」又與邵氏爲寺僧書對聯數軸、飯後、登山巔、遊維摩寺、藏海寺後、下山至連珠洞、循桃源澗而下、

訪古考證　邵氏此行、對於古蹟極爲注意、二十四日晚到常、即往展謁言子古墓及仲雍墓、曾囑左右寄語當局、應添植樹木、並加修葺、即更向圖書館借閱珍藏之古籍善本、又覓相國翁同龢及顧姓家之家譜、聞將訪相國後人、及一考此間顧姓與顧亭林是否同源、對於顧氏世家將博爲考證、

旅次受擾　邵氏等定二十六日雇舟往遊西湖、（尚湖）午後進城遊趙園曾園之園等私家園林、二十七日往士紳瞿良士家參觀著名全國收藏古籍之鐵琴銅劍樓、約於二十八日離常回京、又邵氏來常行裝極爲簡樸、當夜下榻常熟飯店時、因攜有女眷、且係客籍、有地痞多人誤以爲可欺、聚衆騷擾、旅社主持者初未悉底蘊、不免慢客、致受驚擾、旋獲地痞愈黑實、邱金兩人、解送公安局、二十六日經縣司法判刑四月、邵對於此間旅社容納賭娼、地痞充斥、認爲警政敗壞、深感不滿、

玉萍鐵路公債條例

一千二百萬元 六月一日發行

京訊、國民政府念五日命令、茲制定民國二十三年玉萍鐵路公債條例公布之、此令、

民國二十三年玉萍鐵路公債條例（第一條）國民政府爲修築江西省自玉山至萍鄉鐵路、由財政部會同鐵道部發行公債、定名爲民國二十三年玉萍鐵路公債、（第二條）本公債定額爲國幣一千二百萬元、（第三條）本公債訂於民國二十三年六月一日發行、（第四條）本公債利率定爲週年六釐、每年五月底及十一月底各付息一次、（第五條）本公債指定以中央撥交江西地方附捐項下、每年一百九十三萬元爲還本付息基金、由財政部令行鹽務稽核總所轉令西岸稽核處、自民國二十四年五月起、西岸金融庫券還清之日起照、由西岸稽核處按月撥存匯解稽核總所、派交中央銀行、列收國債基金管理委員會帳戶保管、備付到期本息、（第六條）本公債自民國二十四年十一月底起開始還本、每半年還本一次、自第一次至第八次每次抽還百分之五、第九次至第十二次每次抽還百分之七、自第十三次至第十六次每次抽還百分之八、民國三十二年五月底全數償清、前項還本每次到期前二十日執行抽籤、（第七條）本公債指定中央中國交通三銀行爲經付本息機關、（第八條）本公債票面定爲萬元千元百元三種、（第九條）本公債票定爲無記名式、（第十條）本公債按九八發行、即每百元實收九十八元、並得預扣自繳款日起至民國二十四年五月三十一日止應得利息、（第十一條）本公債得自由買賣抵押、凡公務上須繳納保證金時、得作爲担保品、並得爲銀行保證準備金、（第十二條）對於本公債如有僞造及毀損信用之行爲者、由司法機關依法懲治、（第十三條）本條例自公布日施行、（還本付息表從略）

請鎭公路本月底全部竣工

下月一日行通車典禮

鎭江通訊、蘇省清鎭公路籌築已久、於本年二月一日築工、開築以來、已逾三月、工程處長爲鄭渠華、築要經費爲十萬元、亦採徵工辦法、沿途各縣、現均積極興築、工程方面、已完成者業達十分之八、全路五月底準可完工、建廳準備於六月一日舉行通車典禮、沈廳長將親自乘車赴沿線視察、驗收各縣工程、該路計築有洋河小閘、涇河閘、黃浦閘、水安閘、朱馬灣閘、郎兒閘、子嬰閘、界首閘、車邏閘、碼閘、大與閘等十二道橋樑、均由民生建築公司承造、自二月上旬興工、於三月八日將鋼骨混凝土工程部份完全告竣、嗣即裝築橋面、發保護五開牆起見、各段橋樑在距離閘牆兩邊三公尺地方、挖深六公尺、各做鋼骨混凝土支柱四根、橫枕二根、再於業上裝置大橋面板、使高於海漫石約念生的、跨度十五公尺、如此建設、無論任何震動力、閘身均無妨礙、此工程已於四月底完工、又邵伯以下之一河、須用渡船、因該河太寬、築橋不易、現建廳已趕造新式渡船、準備將來「渡車」之用、該路通車後、起點在准陰、[illegible]與鎭揚長途汽車相聯絡、將來朝發淮陰、夕可達京滬、大江南北交通、從此定日趨於便利云、

去年蝗災損失

數逾一千萬元

（中央社）實業部中央農業實驗所、近根據各縣二十二年蝗虫調查報告、全國蝗患最烈之處、當推蘇皖魯豫冀浙湘等七省、現各地蝗蝻均將發生、該所特於日前派蝗虫調查員錢浩生前赴宜興、溧陽、句容等縣調查、並令該員隨時將調查結果填入該所製定之蝗虫調查報告表內、分寄江蘇省建設廳及當地縣政府、俾得明瞭各地蝗虫發生情形、以便注意防治、又各縣二十二年蝗虫調查報告結果、截至本月二十一日止、報告發生蝗虫者有一百五十四縣、田禾損失、共值銀一千一百四十餘萬元、

統制繭行糾紛

官商爭持不決

（無錫通訊）本邑繭行同業、對建設廳所頒佈繭行統制辦法、各方頗有異議、念四日下午二時、曾假絲廠同業公會開緊急會議、議決辦法四項、具呈當局、請願暫緩施行、事後實業繭範區副主任蔡經德、曾函各銀行錢莊、如遇未登記繭行用款時、應一律拒絕、以爲對付、官商爭持、頗爲堅決、本邑縣長嚴慎予、模範區副主任蔡經德、以繭行將屆、勢難延緩、特於前日赴省、向建設廳沈廳長請示解決辦法、沈廳長據報後、[illegible]

嚴蔡二氏奉諭後、（念六）晨返錫、決定依照沈廳長面諭辦法辦理、

皖北一麥豐收

祇怕穀賤傷農

蚌埠通訊、皖北每歲農作物、以二麥爲主、每年收成之豐歉、胥視麥季天良否爲衡、去年各縣因受災影響、僅七八分收成、今歲麥類、因雨雪充足、土質鬆潤、苗秀莖芒長、仁滿、記者頃往田間遊望、見二麥俱已黃芒、麥莖均在二尺以上、薰風吹來、麥浪如浪、十足表現豐收之象、據老於農事者談、謂今夏麥季豐收確有把握、春間雖經一次風霜、尚無大害、下月六日爲芒種節、屆時即可收割、惟今歲麥價太低、如麥季豐收、糧價恐更慘跌、仍不免穀賤傷農云、

蔣委員長告匪軍官兵書全文

犂庭掃穴爲期已迫 自新尚有最後機會

（南昌通訊）蔣委員長昨發表告匪軍官兵書、勸匪速投誠、並規定重賞辦法、如攜帶駁殼槍一支來歸者、賞洋三十元、攜槍來投誠者、賞洋二十元、帶機槍一架來歸者、賞洋二百元、茲將告匪軍官兵書原文錄下、

匪軍的官兵們、最近你們被中央軍圍剿的結果、你們的主力日就崩潰、你們的範圍日漸縮小、到如今廣昌已下、建甯泰甯亦被我們中央國軍相繼克復、你們最後的根據地、將被摧毀、整個的消滅就在眼前了、你們的一切的最後掙扎、都等於努力替自己挖墳墓、如所謂查田查階級運動、徒使農民造化、鄉村瓦解、割強其生產力、而使各不安全、所謂擴大紅軍突擊運動、以欺騙強迫的手段、硬把十零歲的乳臭小孩、捉赴戰場當炮灰、使民間發生亡種滅族的恐怖、所謂優待紅軍家屬、完全是空頭支票、口惠而實不至、徒然增加孤兒寡婦的寃恨、謂派遣巡查步哨、與發展祕密偵探工作、徒然令一些小黨員得有逃走的機會、所謂發展游擊戰爭、徒然使匪區附近的民衆、很清楚的認識了你們的猙獰的面孔、所謂發展反羅明路線的鬥爭、徒使逃跑主義者與機會主義者之分子日益加多、所謂開小差的紅軍歸隊運動、徒然使開小差的風氣、進一步變而爲投誠於國軍、事實勝於雄辯、凡此你們一切的失敗、便鐵樣地證明了你們在此時此地、雖有孫悟空樣的妖法、也不能再想存在了、現在你們到了最後的關頭了、你們如何能逃出

食物、這些問題、都是實力對比上你們的致命傷、不是用戲法或魔術所能解決、[illegible]

沈葆義到松江

（念五日）松江通訊、本省太湖剿匪指揮官沈葆義、昨日上午十一時許、由蘇趁車至松、下車後即乘人力車至縣政府、晤縣長金體乾、晤談頗久、旋至松匯小築遊覽一週、當晚即搭車離松、

查封南通鏡報

爲刊穢褻文字

南通通訊、本縣鏡報館自發刊以來、瞬已二載、專以穢褻文字、迎合社會低級興趣、茲悉江蘇省政府、以該報敗壞地方風化、特令飭南通縣府立予查封云、

錫絲鐵業鉅商周肇甫破產

虧欠百餘萬正在清理中

無錫通訊、本邑周新鎭東埭居民周肇甫、爲絲鐵業鉅子、擁貲四五百萬、經營事業、遍於滬漢蘇錫及大連各埠、乃父舜卿、爲遜清四品京堂、並曾聯合慶親王奕劻、創辦信誠銀行、宣赫一時、舜卿故後、肇甫克紹箕裘、繼其父志、所創事業、除無錫裕昌、鼎昌三絲廠外、並有上海南市新源來冶坊、（與胡姓合辦）財產四十萬、上海南市義叙碼頭市產、（值十餘萬）、蘇州新振源冶坊、（財產十萬）、上海徽昌鐵行、漢口徽昌仁鐵行、大連昇源油廠、（與葉鴻英合辦）等、並在日本長崎大浦三番地、置有價值二萬餘元之地產、上海七浦路有住宅一所、無錫北鄉及周新鎭有田產三千餘畝、漢口街屋等不動產、近年周氏營業失敗、致上海住宅、鐵行及浦東棧房、亦已押出、最近復因周轉不靈、竟致宣告破產、對於銀行錢莊之虧款、[illegible]又有田產二千餘畝、但稱已捐入義莊云、

取締舊式儀仗

小言　（悲）

婚喪禮制，業經內政部擬訂，不久當可公布；最近內政部並通令各省市，查禁各地沿用舊式儀仗。

頂戴花翎，不能存於今日，則舊式儀仗，自無應用之意義。乃民間習俗，牢不可破，不揣其本，不明其所以，然惟以熱鬧於俗，即社會之中上流人物，亦有所不免；是婚喪儀式，每改不倫不類；此種現象，足爲社會文明之阻礙。現在內部於婚喪禮制尚未公布以前，取締舊式儀仗，不可謂非矯正習俗，促進社會文明之一道也。

教育

小學運動會昨閉幕 萬竹保持男錦標

▼八百公尺接力賽跑尚文第一 ▼大會給獎禮由教局擇期舉行

本市第六屆小學聯合運動會已於昨日閉幕、萬竹仍保持男子總錦標、男甲八百公尺接力賽跑參加者七校、結果尚文第一、大會給獎昨未舉行、由市教局擇期通知、頒發獎品、本屆新紀錄甚多、計女破十項、男破十四項、是項破紀錄者、除章華廠各贈運動衫一件外、勤奮書局各贈阮蔚村編之「小學田徑賽」書一冊、以資鼓勵、茲將昨賽詳情分誌如次、

團體表演　昨為大會最後一日、團體操項目、共有二十五節、其中如南區小學之挽救國難表情操、意義深長、育才小學之童子軍旗語操、整齊純熟、道中附小之健身舞、活潑可喜、精勤小學之八段錦、精神飽滿、而尤以聾啞學會附設之聾啞學校之聾啞體操、動作整齊、一如常人、最為觀衆激賞不止、其他如陳涇拍掌操、齊魯效做操、開明啞鈴操、敦化三集拳等、亦絲亦甚優良、

男子田徑全部成績

▲甲組

項目	第一名	第二名	第三名	第四名	成績
百公尺	朱洪琪(萬竹)	朱慶賢(尚文)	高瑾寶(和安)	權廷芳(廣公)	十一秒五(破)
二百公尺	朱洪琪(萬竹)	朱慶賢(尚文)	胡士華(尚文)	沈士新(尚文)	念六秒(破)
四百公尺	胡士華(尚文)	傅元祥(尚文)	姚榮富(尚文)	孫金寶(萬竹)	一分一秒四
八百公尺	傅元祥(尚文)	邱俊英(精勤)	劉榮福(齊魯)	徐競先(精勤)	二分十八秒六(破)
百公低欄	高瑾寶(和安)	沈如新(尚文)	洪香飛(萬竹)	姚海根(萬竹)	十五秒六
跳高	孫德寶(高橋)	吳學生(滬北)	黃中原(上中)	周霖(敬業)	一、五八公尺(破)
跳遠	朱洪琪(萬竹)	葉志鶴(上中)	張國威(比德)	曹祖彬(靜安)	五、七一公尺(破)
鉛球	陶德生(敬業)	華延塢(上中)	陳國樑(尚文)	陳士英(震修)	一四、〇五尺(破)
撐高跳	顧洪根(吳淞)	季喬口(滬北)	黃中原(上中)	何東純(廣公)	二、六三五尺(破)

▲乙組

項目	第一名	第二名	第三名	第四名	成績
百公尺	周再興(澄衷)	徐金奎(敬業)	張義寶(利生)		十三秒四
二百公尺	蘇龍章(萬竹)	周再興(澄衷)	何根龍(和安)	趙金福(洋涇)	念九秒三
四百公尺	徐金奎(敬業)	趙金福(洋涇)	呂鶴年(通惠)	嚴子卿(和安)	一分五秒六(破)
跳高	顧學詩(虹路)	姚毀耕(通惠)	何世洪(萬竹)	劉漢芳(廣公)	一、二七五公尺(破)
跳遠	蘇龍章(萬竹)	顧學耕(虹路)	徐金奎(敬業)	周再興(澄衷)	四、五一公尺
鉛球	趙金福(洋涇)	高把峯(尚文)	姚毀耕(通惠)	姚伯英(洋涇)	一一、八〇公尺

▲丙組

項目	第一名	第二名	第三名	第四名	成績
五十公尺	諸慶林(梅溪)	戴行棵(澄衷)	茅友根(倉基)	張金泉(和安)	七秒三
百公尺	談紀鎬(萬竹)	吳昆明(西成)	陳春耕(震修)	翁紹林(萬竹)	十三秒八(破)
二百公尺	鄭良玉(滬北)	談紀鎬(萬竹)	吳昆明(西成)	李長康(和安)	卅一秒二
跳高	王錦華(通惠)	史鶴聲(其美)	鄭華南(滬北)	許世光(廣公)	一、二九公尺
跳遠	談紀鎬(萬竹)	鄭良玉(滬北)	王蘭亭(靜安)	趙瑞榮(和安)	四、三七公尺(破)
鉛球	張兆通(廣公)	鄭良玉(滬北)	譚琛夫(廣公)	楊關鑫(萬竹)	一一、七七公尺(破)

男子八百公尺接力賽跑第一尚文、第二萬竹、第三滬北、第四和安、成績一分四十九秒、尚文隊員沈如新、胡士華、傅元祥、朱愛賢、

男校得分總計

冠軍 萬竹……四十六分
亞軍 尚文……三十二分
第三 滬北……十九分
第四 敬業……十六分
第五 和安……十三分
第六 澄衷……十二分
(以上五校得獎)
第七 通惠……十二分
第八 廣公第一……十一分
表立上少……十分
洋涇……十分
第九 虹路……八分
第十 西城……五分
梅溪……五分
高橋……五分
第十一 吳淞……五分
精勤……四分
第十二 震修……三分
其美……三分
靜安……三分
第十三 利生……二分
倉基……二分
齊魯……二分
比德……二分

本屆新紀錄

▼男子田徑賽

項目	組別	歷屆紀錄	保持者	本屆成績	造成者
百公尺	甲	十二秒四	萬竹朱洪祺	十一秒五	萬竹朱洪祺
	乙	十三秒五	萬竹許吉安	十三秒四	澄衷周再興
	丙	十四秒	時化鄭克仁	十三秒八	萬竹談紀鎬
二百公尺	甲	念六秒四	萬竹朱洪祺	念六秒	萬竹朱洪祺
四百公尺	乙	一分八秒四	時化趙鳴才	一分五秒六	敬業徐金奎
八百公尺	甲	二分念七秒二	高昌周棻生	二分十八秒六	南文偉元祥
跳高	甲	一、五三公尺	通惠周雲根	一、五八公尺	高橋孫德寶
	乙	一、三六公尺	廣公鄧瑞宏	一、三七五公尺	虹路顧學詩
跳遠	甲	五、六〇公尺	尚文賈幼良	五、七一公尺	萬竹朱洪竹
	丙	四、二四公尺	震修張關金	四、三七公尺	通惠王錦華
鉛球	甲	一二、九四公尺	萬竹朱松成	一四、〇五公尺	敬業陶德生
	丙	一一、五一公尺	萬竹徐烈夔	一一、七七公尺	廣公張兆通
撐高	甲	二、五八公尺	萬竹盧長和	二、六三五公尺	吳淞顧洪根
八百公尺接力	甲	一分五十五秒	尚文	一分四十九秒	尚文

▼女子田徑賽

項目	組別	歷屆紀錄	保持者	本屆成績	造成者
五十公尺	乙	七秒九	時化陳素華	七秒四	務本徐錦秀
	丙	八秒	萬尺徐潔	七秒六	愛羣秦湘雲
百公尺	甲	十四秒九	萬竹徐麗君	十四秒六	務本鄧國仙
	乙	十五秒五	時化陳素華	十四秒四	務本徐錦秀
	丙	十六秒	萬竹徐潔	十五秒	松雪暨秀華
立定跳遠	甲	二、一四公尺	萬竹張秀珠	二、二〇五公尺	愛羣張仁貞
	乙	二、〇六公尺	愛羣張仁貞	二、一六公尺	愛羣朱壽森
	丙	二、〇五五公尺	南區蔣桂貞	二、一七公尺	尚文蔣桂貞
壘球擲遠	甲	三一、七五公尺	西成金致鳳	三四、〇六五公尺	務本馮錦滿
	乙	三〇、一公竹	滬東李玉森	三一、八五公尺	萬竹周懿年

中聯運動會 今日給獎

▲上午九時在市民教育館 ▲特請唐警玉女士給獎

上海市中等學校教職員聯合會主辦之中等學校春季運動會、業於本月十七十八十九三日舉行、各情迭誌前報、茲悉該會定今日上午九時假市立民衆教育館舉行給獎典禮、由潘局長夫人唐冠玉女士給獎、分誌各情如下、

得獎學校　計男甲田賽有約翰附中、光華附中、清心中學、南洋高商、男甲徑賽有光華附中、大夏附中、約翰附中、育青中學、男乙田賽有惠靈中學、廣肇中學、浦東中學、民立中學、男乙徑賽有育青中學、光華附中、麥倫中學、私立上中、新陸師範、江西高職、女子甲組有華東女中、愛羣女中、愛國女中、上海女中、女子乙組有愛國女中、民立女中、務本女中、上海女中、民光中學、光華附中、

給獎典禮　給獎典禮秩序如下、㈠奏樂開會、㈡唱黨歌、㈢向黨國旗及總理遺像行最敬禮、㈣恭讀總理遺囑、㈤靜默、㈥會長致詞、㈦報告成績、㈧黨政機關代表致詞、㈨給獎、㈩奏樂禮成、

獎品一斑　該會先後收到獎品、計有吳市長、潘局長、吳局長、徐局長、金局長、文局長、童行白陶百川等、及商務、中華、大東、開明、世界各書局、申報、新聞報、時事新報、晨報等各報館、及暨南大學、同濟大學、職教社、市教育會、中華聯文化建設協會、律師公會、小學聯合會等獎品共有數百件之多、

本市第五屆 民衆運動會

今晨七時半開幕 三項預賽昨舉行

市立第五屆民衆業餘運動會、定今日在市一公共體育場舉行、上午七時半起即開始運動、各運動員及裁判員務須準時出場、八時行開幕典禮、吳市長親臨致開會詞、八百公尺二百公尺及三千公尺預賽、已於昨日在暮色蒼茫中舉行完畢、此次運動員得分者、隨時各獎獎牌一塊、茲誌各情如次、

開會儀式　㈠開會奏樂㈡全體肅立、㈢唱黨歌、㈣向黨國旗及總理遺像行最敬禮、㈤主席恭讀總理遺囑、㈥靜默、㈦名譽會長訓詞、㈧會長訓詞、㈨市黨部代表訓詞、㈩名譽指導致訓詞、⑪會務主任報告、⑫禮成奏樂、

運動節目　上午七時半起、一千五百公尺預賽、百公尺預賽、五·四三六斤(十二磅)鉛球、國術會操(市一體育場國術部表演)四百公尺預賽、百公尺低欄預賽、跳高、拳術、二百公尺第一次複賽、八百公尺決賽、百公尺複賽、三千公尺決賽、下午一時半起、百公尺低欄複賽、跳遠、舉重、二百公尺第二次複賽、撐竿跳高、四百公尺決賽、武器、百公尺決賽、千五百公尺決賽、百公尺低欄決賽、三級跳遠、二百公尺決賽、

裁判名單　競賽部主任蔣樹勳、總裁判黃承康、經賽裁判長黃承康、經賽裁判員周雋人、章文元、王美中、黃勝白、發令陳宇澤、紀錄張龍海、胡宗藩、檢察吳立生、徐明樂、徑賽紀錄項翔高、計時孫一鳴、沈肇風、田賽裁判長孫和賓、田賽裁判顧　、沈寶、阮蔚村、王華庭、田賽紀錄孫振翼、報告溫懷玉、翟越、沈寶倫、總紀錄項翔高、國術評判佟忠義、華翔九、羅叔青、劉德生、

▼三千公尺預賽　潘公實、淩學文、萬金生、楊俊、俞玉堂、十一分五秒、管幼良、劉學銘、張龍琪、楊孟震、錢僧龍、十一分四十九秒八、周如泉、徐保堯、鮑毅弼、鄭仁安、鄭尚文、十一分五十一秒、周芷鄰、李今循、顧啓明、張琪寶、朱柏生、十一分五秒二、

▼八百公尺預賽　張進才、孫志翀、丁兆成、張琪寶、二分念七秒四、朱柏生、管幼良、劉信貴、俞玉堂、二分念六秒八、張春甫、潘公實、楊孟震、毛忠文、二分念七秒、吳劍華、王汝霖、盧楨霍、霍發、二分卅秒四、邵亞俊、蔡濤、胡銀基、康承坤、二分念五秒、

▼二百公尺預賽　孫金祥、徐煒夫、念八秒六、潘福春、淩可桂、念七秒、陸特、陳海金、念七秒六、彭黃新、陶紹生、念六秒八、郭達元、金國率、念九秒、趙梧卿、朱華、念九秒六、王道、鄭經綉、念八秒四、李錦華、蔣錫榮、卅秒、蕭光清、單金奎、念八秒、王正森、秦永祥、念九秒六、羅鐘韶、劉中權、念八秒二、包蜀雲、瞿炳輝、念八秒、裘項恩、徐蕩臣、念七秒六、張景賢、胡潤生、念七秒四、孟文彬、戴慶祥、念八秒四、李麟根、蔣劍元、念九秒、羅餘堂、施雄、念八秒、王健吾、張再豐、念七秒、

愛國女校 春運成績

愛國女學於昨日之風和日暖中、假中華田徑場舉行春季運動會、純為考核學生一學期中田徑運動之成績、故並無若何錦張、百數十活潑強健之女青年、均奮厲以須、各爭榮譽、並舉行教職員百米賽、錢省三得冠軍、最後殿以校工百米賽、殷陶官得第一、學生普通組團體高三得優勝、彙誌其第一名成績如左、

▼選手組

項目	第一名	成績
五十公尺	容淑倫	七秒八
百公尺	湯蕙芳	一五秒二
二百公尺	蔣仲茹	卅三秒四
鉛球	唐金玉	七、六二公尺
壘球	朱淑勤	六、六〇公尺
標槍	汪應先	一九、三三公尺
跳高	馮蕙芳	一、一八公尺
跳遠	容淑倫	四、一九公尺
鐵餅	汪應先	一七、七五公尺

▼普通組

項目	第一名	成績
五十公尺	張敏泉	八秒四
百公尺	徐華棣	一六秒八
鉛球	章表臣	七、七七公尺
壘球	王鏸芳	二四、〇五公尺
標槍	萬敏智	十二、二〇公尺
跳高	劉鵬華	一、〇六五公尺
跳遠	鄭秀娟	三、三五公尺
四百公尺接力	體二	一分六秒五

又訊、該校定於六月九日、向須舉行體育表演云、

滬西籃球會日記

▲昨日結果

明明勝阜乙　三八比三二
別發勝強魄　四三比一〇

▲今日秩序

隊名	時間	裁判
江南一一鳴	三時半	顧銘鈞
新友一阜甲	四時半	沙仲麗

(註)上海對崇信、因故改期、

中華乒乓會 停止中日比賽

▲預選仍照常舉行

上海中華乒乓會、前因中日國際乒乓錦標比賽、將於六月初旬倫在我國上海舉行、為選拔真才起見、特於本月念三晚起舉行中華隊預選、惟自本屆遠運會受日人摧殘後、舉國人士、莫不憤慨、而日方欲遂其偽國參加之夙願、乃施其所謂東亞業餘體育協會非法產生之鬼技、誠不值為識者一笑、大公社記者因鑒於日本乒乓會既將於下月初旬來滬與我國舉行國際乒乓錦標比賽、特走訪該會主席委員徐多、據云、該會鑒於日人之無理摧殘遠運會、頗覺憤慨、故决已電日拒絕來滬比賽、此為我國應有之表示、至預選中華隊、為該會應行舉辦之會務、實與中日比賽無關云云、

工運球賽續訊

▲足球複賽結果　郵務勝汽車　四比三　吳守衡
▲足球決賽秩序(五時半足球場)
▲籃球決賽(五時半體育場)
星期三　牙刷對郵務　陳吉祥　(巡邊)芮進猷　丁顧寶
星期五　南路對勝德　錢一勤　(檢察)鄭志芳

香賓杯賽改期

▲俭德廣東雙方同意

上海跑馬總會同人俱樂部主辦之香賓杯乒乓錦標比賽、俭德廣東各以六比一及四比三勝天馬而獲得決賽權、原定于本月十九日、在美豐舉行、乃該會忽因故展期、再排於前晚仍在美豐舉行、其時間適與上海中華乒乓會之中華隊預選衝突、因獲決賽權之兩隊賽員、均在舉行預選、故不能出席、特於事前由該兩決賽隊根據該會丞賽簡章第七條第五項之規定聯名函請展期、以免衝突、而利預選進行云、

好感節 世界兒童聯絡友誼

教部接到新南韋爾斯邦好感福音

五月十八日為兒童好感節、教育部昨接澳大利亞新南韋爾斯邦教育部長一函、為送新南韋爾斯邦兒童好感福音到部、請轉致中國學校兒童、茲探悉該項內容譯述如左、

▲來函譯文　世界各國的男女兒童們、表現各地男女兒童間友愛精神的機會又到了、我們新南韋爾斯(澳大利亞大聯邦的母邦)的兒童們敬向海外男女兒童們恭賀、並且獻身自己和各地男女兒童合起來、努力養成世界各國間持久的友愛精神、我們感覺今年對於將來、抱有較大的希望、因為在我們看來、這樣長久籠罩我邦的災害和困難的烏雲似乎逐漸為復興的陽光所驅散了、希望這種陽光照耀男女兒童所在的任何地方、不減少其溫暖、併且以永久增進的熱誠、激勵他們負起全人類間好感興和平的重大使命、希望我們這恭賀的徵忱、在兒童好感節那天、引起繼續不斷的福音、圍繞全世界、

四大聯合田徑賽 約翰得團體冠軍個人第一

交通、約翰、滬江、震旦四大學聯合田徑賽運動會、於昨日下午在徐家匯交通場地舉行、計參加健兒滬江十五、約翰二六、震旦廿一、交通廿一、由鍾偉成任總裁判、八二位英雄、在風和日暖中競技角能、經四小時之奮鬥、十五項比賽節目、約翰人才濟濟、包辦九項第一、殊為可貴、各項成績雖未能超出全國紀錄、尚足差強人意、種種比賽告畢、綜核各校得分、第一約翰七五分、第二滬江三九分、第三交通三五分、第四震旦二六分、個人第一為約翰之王永民、一身兼跳遠三級跳及二百米三項首席、確非易易、交通劉景峯、包辦二鐵、此兩位少年英俊前途無量、茲將各項成績及得分之如左、

▼各校得分
㈠約翰大學　七十五分
㈡滬江大學　三十九分
㈢交通大學　三十五分
㈣震旦大學　二十六分

▼個人得分(前五名)
㈠王永民　十五分
㈡劉景峯　十分
㈢蔡壽熙　八分
㈣朱文極　七分
㈤童遇春　六分

項目	第一名	第二名	第三名	第四名	成績
百公尺	陳國俊(約)	童遇春(約)	陳添清(滬)	李震聲(交)	十一秒二
鐵餅	劉景峯(交)	夏憲讀(滬)	劉家璜(滬)	MAHei(震)	三十一公尺
跳遠	王永民(約)	鶴子文(滬)	陳公與(交)	楊洪奎(震)	六、二八公尺
高欄	朱文極(約)	陳啓鴻(交)	方皖生(滬)	朱學鑑(約)	一九秒三
八百公尺	蔡壽熙(滬)	果伯洪(震)	Dolbeiell(震)	董新源(約)	二分十四秒九
二百公尺	王永民(約)	童遇春(約)	吳新銓(震)	陳添清(滬)	二三秒六
竿跳	許錫鑽(交)	林天錫(滬)	曹鐵新(約)	陳輝棠(約)	三、一八公尺
鐵球	劉景峯(交)	劉行騫(滬)	朱學鑑(約)	MAHei(震)	十、七八公尺
中欄	徐祖華(約)	張金鏘(交)	朱學鑑(約)	趙汝南(震)	六六秒五
跳高	張榮裕(約)	周公亮(滬)	朱文極(約)	何孝光(滬)	一、六八公尺
標槍	顧德奎(約)	周恕安(交)	黃高錫(約)	陳鍾愈(滬)	三九、一〇尺
四百公尺	劉福康(交)	蔡壽熙(滬)	秦英甫(滬)	曾華遠(約)	五五秒五
三級跳	王永民(約)	許文奎(約)	范家駒(交)	鶴子文(滬)	十二、五五七尺
一千五百公尺	姚載甯(震)	Dolbeiell(震)	翟鴻律(約)	陳禱勛(交)	四分五五秒六
四百公尺接力	約翰	交大	滬江	震旦	四六秒八

東北留學歐美 公費一生

考選辦法

教育部東北青年教育救濟處、訂定招考東北留學歐美公費生簡章如下、

㈠名額、留英一名、留美二名、

㈡學門分配、留英習國際法一名、留美習經濟學及工程(航空)各一名、

㈢應考資格、凡籍隸遼、吉、黑、熱四省、身心健全、具有左列資格之一者、得報名應考、一、國內外公立或已立案之私立專科以上學校畢業、並曾任與所習學科有關之技術職務二年以上者、二、國內外公立或已立案之私立大學學校畢業後、曾繼續研究所習學科二年以上、而有價值之專門著作或其他成績者、三、國內外公立或已立案之私立大學或獨立學院畢業而成績優良者、

㈣初試科目、甲、檢驗體格、體格不及格者、不得參與乙丙二項考試、乙、普通科目、一、黨義、二、國文、三、本國史地、四、留學國國語、(作文、翻譯、會話)丙、專門科目、(一)國際法(凡法律、政治、經濟等科系畢業者均得應考)一、國際法、二、政治學、三、憲法、四、近代政治經濟史、五、國際關係、六、經濟學原理、(二)經濟學(凡經濟、政治、法律等學系畢業者均得應考)一、經濟學原理、二、經濟思想史、經濟史、三、財政學、四、貨幣銀行學、五、會計學或統計學、(三)工程(航空)(凡航空工程、物理、機械工程、電機工程、或土木工程學系畢業者、均得應考)一、應用力學、二、內燃機學、三、理化學、四、材料強弱學、五、機構學、六、微積分及解析幾何、

㈤報名日期及地點、一、報名日期、自五月十日起至六月十日止、逾期概不補報、二、報名地點、本處駐平辦事處(北平宣內市黨部街)、

㈥報名手續及程序、甲、報名時應繳下列各件、一、畢業證書、二、最近四寸半身相片三張(限用同一底板印出者)、三、報名書、(本處印書函索即寄)、四、報名費國幣二元、五、履歷書及服務證明書各二份(限定以第三條第一款資格應考者照繳)、六、專門著作或其他成績(限定以第三條第二款資格應考者照繳)、七、畢業成績證明書及大學畢業論文(限定以第三條第三款資格應考者照繳)、乙、報名程序、一、應考人經審查合格、即於考試前一日發給體格檢驗證(檢驗辦法詳檢驗證)其不合格者、二、應考人經核發體格檢驗證後、報名費論因何原由已否應考、概不退還、

㈦初試日期及地點、一、初試日期自六月十五日起、二、初試日程於考試前一日在北平本處駐平辦事處公佈、三、考試地點、在北平(由北平本處駐平辦事處、於考試前一日公佈)

㈧初試計分辦法、各科總成績㈧%、普通科目中黨義、國文、及本國史地共佔25%、留學國國語佔25%、專門科目佔50%、

㈨複試、初試由本處加倍錄取、送請教育部覆試、覆試日期及地點另定之、

㈩留學年限及辦法、一、留學年限定為二年至四年、實習及考查時間在內、由本處依其學科性質、分別規定之、二、出國前應將出國研究詳細計劃送請本處核定之、三、出國前須填具志願書、並覓本處認可之保證人二名、取具保證書存查、四、東北歐美公費生須入本處核定之學校、學習所考科目、不得中途請假返國、違者取銷其留學資格、勒令返國、並追還其以前所領之一切費用、五、公費數目、每名月支國幣二百至二百五十元、由本處酌量留學國生活狀況及科目、分別規定之、六、出國路程及回國川資、由本處視留學國路程定之、七、東北留學歐美公費生應恪遵國外留學規程及本處管理受救濟學生暫行規則各項規定、並服從教育部及本處之命令、八、留學期滿歸國後、有依政府命令在指定機關服務之義務、其年限至少須與留學年限相等、

本市三屆 小教檢定 改下月四日舉行

上海市教育局昨發出布告云、查本局舉辦第三屆小學教員檢定、定於五月二十一日開始報名、至二十六日截止、五月二十八日檢驗體格、六月一日筆試及口試、前經布告在案、茲以外埠願受檢定人員不及如期報名、特將報名日期延至五月二十九日截止、除例假日外、上午九時至下午四時、檢驗體格、改於五月三十一日在林蔭路滬南區衛生事務所、筆試及口試、改於六月四日在九畝地市立萬竹小學舉行、特此布告、

市教育會 籌備中小學新生活演說賽

聘吳鐵城黃造雄等為評判　推定周斐成陳濟成任主席

上海市教育會、於昨日舉行第二十六次理事會、出席者周斐成、黃造雄、高家振、列席者吳修、陳濟成、陶百川、杜剛、由周斐成主席、張禮春紀錄、行禮如儀後、首由主席報告、㈠行政院秘書處函復、已注重鄉村教育建設及農村生活、㈡市立新陸師範來函、為舉行兒童健康比賽徵求獎品並任指導、㈢南江女體師校來函、為承惠獎品專函致謝、㈣北平市教育會函知第二屆理監事已選、並詢前聯合調查各出品查照、討論事項、㈠八區教育會查該會工作甚為努力、准予貼二十元、㈡二十一區教育會為幹事離職過半、來函請示辦法案、議決、指定朱職之陳中手、姚振鐸、王德恆三幹事、即日負責召集會員大會補選之、㈢慈谿縣教育會函請一致主張請政府明令規定六月六日為教師節案、議決、通過、轉呈教育部、㈣應更改新生活運動演說競賽會評判標準案、議決、儀容百分之二十、姿態百分之二十五、語調百分之二十五、材料百分之三十、㈤聘請新生活運動演說競賽會評判員案、議決、聘吳鐵城、吳醒亞、黎照寰、潘公展、杜剛、許寬正、陳白、黃造雄、五先生為評判、㈥推定新生活運動演說競賽會主席案、議決、中學組推陳濟成理事為主席、小學組推周斐成理事為主席、㈦對教師節應如何籌備案、議決、參加大中教聯等各團體共同籌備、㈧提請通過學生升學就業指導委員會組織規程案、議決、交學生升學就業指導委員會、

王瑞炳演講 六色科學習字法

鄞人王瑞炳所發明之六色科學習字法、於民衆教育、頗多貢獻、來滬後、曾作數次公開演講、於滬上各學校及學術機關、昨日上午在麥倫中學演講六色科學習字法之原理及其應用、由該校校長沈體蘭主席、聽講學生約二三百人、對於王君所講之種種、頗引起興味、聞王君已向滬江中學、青年會、及小學校長聯歡會市教局長潘公展分頭接洽、定期講演、以引起教界之注意云、

市童軍理事會 下月十日改選

●各團部可派代表選舉 ●選舉規則中央已核准

本市童子軍理事會、自去年五月間改選以來、迄已年餘、該會為遵照中央規定、特於日前擬定該會此次選舉規則、呈請中央核准、因此該會特定於下月十日下午二時、假尚文路上海初中召集選舉大會、茲悉該會消息、報名者已有二百十二人、審查結果、至昨日止、手續完備者一百七十一人、取消資格者計四人、其餘九十七人、應於本日以前、向該會補具手續、逾期亦將取消資格、並聞此次選舉、無選舉權、每團可派代表一人、參加選舉、該會已通知全市各童子軍團部、在念七日(今日)以前、由各團部具函蓋印、團長簽名蓋章、向該會報到領取參加選舉證云、

龍門同學會 明日開二屆年會

龍門同學會、於去年五月二十八日龍門校慶紀念日成立、迄今已滿一年、由理監事周斐成、陳濟成等發起、籌募建設基金、預備俟上中遷校後、在龍門原址、劃出基地一二畝、建築會所、以留永久紀念、聞已籌有成數、本月二十二日開第三次理事會、議決第二屆年會、定期五月二十八日(星期一)下午四時、在上中初中部舉行、並討論建築計劃、龍門書院有悠久之歷史、改設師範後、再變而為江蘇省立第二師範、一變而為上海中學、數十年來培植人才不少、自下學期起、上海中學遷至滬南漕河涇新校址、母校開會改建市房、是最後一次、已發信通知全體校友、屆時必較上次為多、年會節目、㈠報告會務、㈡討論、㈢選舉理監事、㈣演講、㈤攝影、㈥聚餐、並以龍門舊址、風景最古、留作紀念、

昨日成立 人事管理學會

中華職業教育社以工商業之發展、有關於人事管理者至鉅、研究改進、不容或緩、爰於上月十九日召集同志開會討論、提倡與組織人事管理學會、以求此項事業之推行及改進為宗旨、茲聞該會業已籌備就緒、於昨日下午在該社會議室舉行成立會、到戚乃文、江問漁、何清儒、潘仰堯、楊衛玉等、由主席報告本會籌備經過、繼即討論事項、㈠討論本會簡章、議決修正通過、㈡選舉理事、當選者何清儒、史久芸、潘仰堯、顧炳元、楊衛玉等七君、候補理事戚文新、陳堯三等三君、

浙東南各公路下月全完成

工程費六百萬不敷尚鉅 曾養甫晉京請撥款補助

(杭訊)省公路局副局長兼副總工程師李育、前奉建設廳令、赴浙東南各路線督促工程、茲已返省、本報記者昨晤李氏、叩以本省各線公路工程狀況、據談、本人月前奉派出發、督促工程、先赴龍泉浦城一帶視察、並指示一切、嗣轉道經麗水、青田、永嘉、臨海、新昌、嵊縣、奉化、上虞等各縣沿途督促工程、始行返省、各線公路、一律須於六月底完成、多數路基已完成、正在趕築路面、惟麗水至青田段、計長七十二公里、工程最為艱鉅、因沿路高山聳立、開山築路、工人至少需七千人左右、現已由包工雇到五六千人、加工晝夜趕築、務期依限完工、青田至永嘉一段路程為五十二公里、該處山嶺較少、而橋樑當多、施工亦頗困難、現路面、開山、橋樑各項工程同時並進、至富(陽)新(登)、桐(廬)建(德)兩路、已告通車、係暫用土路行駛車輛、路面工程尚在繼續中、建(德)淳(安)、淳(安)威(坪)兩路本月終亦可通車、義(烏)長(樂)路通車至半途、因山橋工程鉅大、正着手架設鐵橋、本月底可至長樂、各路闢山工程、已不成問題、惟每逢大雨、山頂泥土衝下、反致損及路面、時屆霉雨、工程勢必受影響、至浙西之平嘉路、以焦山門大橋工程、尚未通車、本人昨日特往察勘橋址、同時可通、至全部公路工程經費共需六百萬元、六月間所籌之款、不敷尚鉅、曾廳長已晉京向經濟會商撥補助、以應需要、本人日內擬赴富新、桐建等路籌備正式通車事宜、

松江土販活動

組織公司公然販賣

(松江通信)此間鴉片停止公賣後、當局乃從事禁煙、城廂內外、一般大小土販、均偃旗息鼓、近來忽有松城最著名土販、聯絡大小土販、組織公司、在本邑長橋附近、批購大批、並偏用汽車赴滬販運、並開售紅土毒品、以鉅資運動偵查緝捕者云、

通如海匪猖獗

漁會請速搜捕

(南通通訊)南通漁業公會、以近日本縣與如皋沿海交界處、海匪又復猖獗、企圖登岸搶劫、並已擄去漁船三艘、船上共計二十餘人、昨急電保安司令部、請速飭警隊前往搜剿、以免匪勢蔓延、聞司令部據電後、將派水警隊前往搜剿云、

孫科到滬談

薩爾瓦多應制裁

國聯所定通郵辦法掩耳盜鈴
匯業恢復說係王揖唐個人事

立法院長孫哲生、於昨晨偕立法院委員馬超俊、及代理實業部長劉維熾等、同乘京滬夜快車到滬、孫氏到滬後、曾接見往訪之記者、發表談話、認薩爾瓦多爲一無足重輕之國、其承認僞組織事、應受國聯除名(即驅逐)之制裁、茲分誌之於次、

▲薩國應受制裁　關於中美薩爾瓦多共和國之正式承認僞組織事、孫氏認爲該國係一無足輕重之小國、其領土尙不及我國一縣之大、對其承認事之妄舉、吾人僅可以一笑置之、該國人民、率皆爲拉丁族、國內時起革命等變化、此次其甘冒此大不韙者、實因美國對該國之獨立、多年未予承認、而引起之報復性之反抗也、至在法理方面言、該國此舉、有背國聯決議、及國聯盟約、則薩應受除名之制裁、不過國聯本身、尙自顧不暇、在國聯威信日益掃地之際、忽然又有此舉、則歐陸恐難免仍將恢復大戰以前之狀態、蓋國聯之集合目的、專在維持歐之和平、今國聯威信如此而軍縮自開會以來、幾年中均無辦法、則歐陸再恢復戰前舊觀、殆爲難免之事實、至外部促國聯注意之舉、此爲當然之事、不過此時我方代表、究屬已否正式請國聯注意其事、則尙不得而知、

▲通郵掩耳盜鈴　北平電傳之通車問題辦法、孫氏表示、在南京時尙未有所聞、故其詳情究如何、不得而知、通郵問題、國聯所議三項原則、亦不過一掩耳盜鈴之辦法耳、查國聯各國、因不承認其僞組織、故凡國際公約與郵政公約等、均不許其加入、交通方面、亦不與其充份之往來、此種之用意、均爲使僞組織感覺不方便之處、然今者、僞組織國聯之無力制裁、已在各種事業上得到相當之方便、故國聯不得不有此掩耳盜鈴之通郵辦法也、然在中國方面、此事則另一問題矣、終不能與國聯一概而論也、

宋子文昨答訪班禪

班禪溝通中藏文化

日內參觀本市軍事建設
牙疾經療治後已漸痊愈

西藏班禪大師、自來滬後、曾於二十三日、往訪全國經濟委員會常委宋子文氏、故宋氏特於昨晨十時、特往答訪班禪、兩人晤談凡二十分鐘、宋始辭出、又市黨部及市公用局工作人員、昨晨十一時許、亦集合往謁、均由大師予以接見、此外各界善信往謁者、亦復絡繹不絕、華東社記者、曾於昨午往訪班禪、據談外傳本人行將赴贛、實未確定、本人晉京日期、當在六月三日本市市民大會後、本人晉京而後、對於返藏事宜、當可與中央商洽決定、本人回藏之後、對於中藏文化、將力謀溝通、而關於開發交通、則又爲先著、蓋如果中藏交通便利、則一切文化宣傳、灌輸自易、藏方對於精華、尙無若何設備、將來本人亦當致意於此、藏中文化、當本人主持後藏時、曾設有漢文學校多所、旋於民十三離藏後、乃被分別解散、故此次回藏、對於漢文學校、亦當力謀恢復、藉以啓迪藏中民智也、本人日來功課、清晨四時、即起床誦經、至十時乃開始會客、下午二時、出外答訪各界、連日除答訪本市軍政各界及友人外、其有因時間關係、未及一一走謁者、已分別派員代表致候、日內俟牙疾稍愈、並擬參觀本市中央造幣廠、海軍江南造船所、吳淞炮台、及本市各項建設、本人牙疾連日經衛生局楊醫生診治後、已漸痊愈云、

殷同將先晉京

平政整會委員長黃郛、自本月中旬由杭返滬後、迄將兩週、現仍留滬、連日與北甯路局局長殷同、商洽通車問題、大致業已商就、殷氏決定於一二日內、先行赴京、拜訪行政院汪院長、及鐵道部顧部長後、即行轉道返平、而黃氏現決留滬、候晤日使有吉明、對通車等事宜、再作進一步之商榷、以期早日得以解決、

中日通報

下月實行

電訊局準備完竣

中日兩國之無線電通報、業已經交通部與日本郵電當局接洽完竣、定於下月一日起實行、記者昨特往訪國際電信局負責人、據謂中日通報、決如期實現、該局對於各種通報之設備、均已準備完竣、且以中日距離甚近、故預計將來通報之踴躍、必較其他各國爲清晰、中日間以關係之密切、故而對於通報之次數字數、極爲衆多、佔中國對外通報全體字數之二分之一、故將來通報之後、營業一定甚佳、現在中日通報、均由大北公司之水線傳遞、將來通報之後、並可挽回利權不少也、

吳市長茶會

招待中外來賓

上海市長吳鐵城、昨日下午四時、在市中心區市政府新廈、舉行盛大之茶會、招待本市各界領袖、與各國駐滬文武官員、僑民領袖、並歡迎班禪大師、頗極一時之盛、茲將情形分紀如下、

▲來客題名　到者本市各界領袖虞洽卿、王彬彥、勞敬修、榮宗敬、貝淞蓀、黃延芳、余銘、許金源、陶百川、徐佩璜、楊虎、班禪、郭順、林康侯、郭德華、吳蘊齋、鄔志豪、杜月笙、何德奎、王曉籟、梅蘭芳、陳紹寬、李石曾、陳季良、陸伯鴻、殷汝耕、王一亭、汪伯奇、張竹平、嚴恩基、陳陶遺、郭樂、陳賓成、干鐵璋、鄭萊、宋張樂怡、穆藕初等、外賓方面、有義大利駐華公使鮑斯克拉利、古巴駐華公使庇德顧、英國駐滬總領事白利南夫婦、法國駐滬總領事梅禮靄、公共租界工部局總裁費信惇、董事立台爾、日萬岡本、法工董局秘書德、上海郵務長解必林、代理總稅務司梅樂和、加拿大商務參贊高士加、英國海軍總司令德萊至等約千餘人、

▲茶點音樂　來賓萃集於市府二樓大禮堂中、座爲之滿、由吳鐵城夫婦、及俞鴻鈞、唐士暄、耿嘉基、張廷榮等、殷勤招待、各進茶點、佐以悠揚之音樂、並舞蹈以助興、濟濟一堂、備極歡樂、

▲班禪握手　班禪大師身衣長袍、外套黃色馬褂、與楊嘯天並坐於大禮堂之演講台前、一時中西男女、魚貫而行、絡繹與大師握手、來賓咸趨、約半小時、班禪大有應接不暇之勢、令人想像美總統於每年元旦、在白宮外、與民衆握手爲歡、達數千人者、庶近似之、

▲保衛指揮　中心區及市府新屋一帶、公安局與保安處之軍警密布、保衛治安、指揮車輛、井井有條、來賓車輛分甲乙丙丁等字、每字又分若干號、每車黏貼紅字、條標明號碼、車主、亦執一同號之紙牌、瀕行時、由招待處發一電話至停車處、按號呼車、尤覺異常便利、直至下午七時始盡歡而散、

南市國展會

決擴大宣傳

登記昨已截止
今日抽籤定位

南市蓬萊市場國貨展覽會、業定於六月一日開幕、參加廠商、爲擴大宣傳起見、擬與國展會合作宣傳、俾收事半功倍之效、各廠商特爲此事、於昨日下午、假中華國貨維持會內、開聯席會議、茲誌詳情如下、

▲廠商會議　昨日下午三時、各廠商開聯席會議、計到順泰綢廠、天興竹器廠、四寶軒、博愛服裝公司、中華五斯社、傳經堂、慶福銀樓、中華貿易公司、天然居士、五洲藥房、冠南廠、勝德織造廠、華美廠、志城廠、藝新廠、仁昌永、九豐綢廠、集賢樓、公興廠、天安廠、五和織造廠、啓明染織廠、國光人造橡牙廠、老大房等四十餘家、代表徐賡華、樓尙賢等五十餘人、主席舒蕙楨、紀錄周兆麟、

▲議決各案　首由主席報告畢、旋即討論各案如下、(一)本場爲擴大宣傳起見、擬與國展會合作宣傳、以收事半功倍之效、請公決案、議決通過、(二)宣傳費如何分擔案、議決、分陳列與不陳列兩種、不陳列者每家三元、陳列者另加五元、並推定徐賡華、唐向由、樓尙賢、盧維尙、經國瑞五君與國展會接洽一切、並負責收集宣傳費、(三)本市場有少數非國貨發售、在國展會舉行期間、一律封存、以符國貨救國名義案、議決通過、

▲登記截止　中華國貨廠商聯合會主辦之國貨運動展覽會、業定於六月一日正式開幕、已參加廠商、達一百六十餘家、並定於今日下午、召集各廠商抽籤、決定場址、關於各廠商登記、已於昨日截止云、

司法當局

將再檢視存滬古物

因舞弊證據已有新發現
下週起檢視期預定七月

北平古宮古物舞弊案、自經告發後、司法當局在平獲得易培基李宗侗翁瓘通同、盜換古物之有力證據、當即由江甯法院、對易提起公訴、同時監察院方面、對此亦主澈查嚴辦、故此案在司法當局、與監察院相互偵察審查之下、遂來發現新線索甚多、再此案之發動地、原在北平故博院、故易氏盜換潛售、使古物外溢、亦以北平古董商處爲多、至滬上線索、不過係因古物南運存滬、故有今日開箱檢視之舉、此外因易寓上海、有一部份古物、係易在滬售出、今置平地勿論、就屬於滬上者而言、雖監院各委、與司法當局、所遣派之檢視人員、因本案未至公佈時期、不願有所發表、而對易氏之舞弊、則均謂證據叢集、易氏亦無從置喙遁辭矣、記者爲欲使社會人士以能確知此案今日偵察之概略、適積近日所得之各消息、彙誌於後、

▲決澈底查究　緣平故博院、在易掌院時、所有古物分部、與現在相同、計分古物圖書、文獻、古物三館、其時曾有一部份古物、因腦說併箱未妥、暫儲藏於祕書處、由易之壻李宗侗祕書長負責保管、易之盜換古物、即起意於是、後經人告發、司法當局派員一根據前清宮古物珍冊、查對存於祕書處之古物、當發現如歷朝蟒袍及各冠冕上薄珠寶物凌亂不整者、有二十餘箱之多、此外並在府前門外某古董齋、發現被盜售之古物又甚多、究屬幾何、不覺令人茫然、故被盜古物之價值、由百餘萬而千餘萬、而數萬萬、傳說不一、現司法當局、與監察院、對此案決作澈底之查究、故平滬道上、司法與監院雙方往返之密查人員、極爲忙碌、

▲將繼續檢視　計來滬之司法當局有最高法院檢察署長鄭烈、檢察官莫宗友、江甯地方法院檢察官孫偉等、並今日上海法院當局、與故博院駐滬辦事處等、自本月八日起、開始檢視、因存滬古物、爲故宮中年代較久者、年代較近者、多仍留儲平故宮內、且此項古物在南遷時、雖裝箱標有誌別、當抵滬存放之際、因匆匆搬運、淩亂異常、以致何號儲於何處、頗難尋覓、前鄭烈返京、即對此點向當道有所陳述、並最近突有新發現、故此點證據、由莫宗友孫偉等攜京、[illegible]司法當局、故本決於下週、再派各員來滬檢視、並須訂七個月完畢、此項檢視工作、便俾開始審理此案、

▲注意古董商　至來滬之監察院監委、計首次來滬者有周利生、繼周氏來滬者有周峻青、高友唐、後周氏又復來滬與劉會查、最近則有監委鄭鳴甚、各監委來滬之行蹤與調查之處所、外人甚罕知者、其間雖亦嘗至故博辦事處檢視數次、要其所最注重之處、仍屬於古董商方面、

▲馬衡未晉京　至關於黨政機關之檢視、法院須作長時期之檢點、故一時不致開始、而馬衡院長來滬說、近因整理故博院內部更動內部所謂湘派、難於應付之職員、故月內不及成行、聞下初決晉京謁汪、商籌設京保管庫事、得便並將來滬一行云、

越界築路案

向中央請示

在警權之爭持

久懸未決之越界築路問題、前經市政府與公共租界工部局、數度進行交涉、終因雙方對於警權之爭持、毫無結果、記者昨向市府及各有關方面探悉、工部局藉口保衛、竟欲攫奪我警權、實爲該案之癥結、工部局主權、設外人警務總監及副總監各一、並設監察官二、日方則主張設日總監一、並在越界路北區設監察官一、我市府則以越界築路、既非租界區域、警權自完全屬於我方、絕無讓諸外人之理、因而雙方堅持、交涉無形停頓、工部局與日方態度、曾一度趨於和緩、外間遂有解決可能之傳、近日則仍見強硬、市府爲維持我國主權計、現正愼重考慮、並向中央請示、以求獲得正當解決云、

招商局每月淨餘

不足付息金

擬再出售房地

交通部國營招商局、本爲國內唯一之最大航務機關、惟連年因受外輪影響、同時國內工商業不景氣、致虧折甚鉅、負債累累、現在該局所欠外間之債款、達二千餘萬元、自劉鴻生氏主持該局後、雖開源節流、努力整頓、但因負責過鉅、頗難周轉、記者昨赴該局訪負責當局、據謂該局在最近將行謀財政上之整頓、俾打開一條出路、使招商局得以脫離危境、起死抬頭、茲誌如下、

▲收支難抵　該局自經劉總理大事革新之後、對於營業方面、較前已見起色、收入亦漸可觀、惟現在收支尙難相抵、據該局最近調查、收入每月六七十萬元、支出每月五六十萬元左右、收支相抵、本可餘十萬元、惟該局在外所欠之債務、共達二千餘萬之多、償還債務、固屬不能、即償付息金、亦屬不敷、此息金以八厘計算、亦須十六萬元、超過淨餘之數、

▲整頓難行　該局在各地碼頭之地產甚多、以前數局長、均主張以各地碼頭之地產售得鉅款、以資彌補、一方再行開源、惜均未成事實、但以近來市面枯窘、仍難脫手、而同時該局呈請交部撥付鉅款千五百萬、以事整頓、結果亦不得要領、整頓計劃、遂難實行、

▲復興步驟　目下該局之復興步驟、仍就「開源節流」四字著想、開源方面、擬擇各地碼頭附近不重要之房產、出售現款、且以該款作爲整頓之用、一方接洽鉅款償還債款、及擴充局內外輪船等之設備、此外從事業務上之發展、如辦理水陸聯運發售聯票、以便旅客、至於節流方面、則如酌裁冗員、減少免票、節省開支等、該局對此、將分別進行云、

中航滬漢線增班次

同時更改飛行時刻
定下月一日起實行

中國航空公司滬漢線、現定於下月一日起、增加班次、同時將飛行時刻、特於提早、滬平線開行時間、亦加更改、已定於六月一日實行、茲誌如次、

▲增加班次　該公司滬漢線、原定爲星期二至星期日、每日上午八時、滬漢對飛、下午三時餘分別到達、茲因該線營業異常發達、乘客郵件、頗形擁擠、該公司爲便利行旅起見、特將星期一日、休息日期、亦照常飛行、增加一班、以應須要、即每星期中、無論何日、均有機開行、公司方面、自確定後、已定於下月(六月)一日起實行、

▲提早飛行　此外該公司鑒於時屆夏令、氣候轉熱、同時將飛行時間、加以提早、計上海漢口間、西下各機、一律於每日上午七時起飛、下午二時〇五分、分別到達、同時將滬平線飛行時間、亦予提早、計每逢星期一三五上午六時半、由滬北上、二四六上午六時半、由滬南下、均於當日下午三時半到達、

▲通告各站　該公司決定上項新訂辦法後、特通知各站知照、其原文云、查自六月一日起、本公司滬漢線及滬平飛機起飛時間均行提早、(時間如上)自同日起、滬漢線並改爲每日飛行、星期一、亦有航班、相應函達、即希查照、貴站廣告、應於前一日先行更正、並於列出後、將其式樣、剪寄前來、以憑查核、至新時刻表、一俟印妥、當另寄發云、

英美烟廠罷工案

社會局定期召調解

公司繼續招雇白俄事態嚴重
一面嚴防三廠工人加入援助

英美新廠員工罷工後、公司昨續招白俄、三廠工人、將加入援助、工會昨電蔣委員長請制止、並定期招待新聞記者及各界、市府昨召勞方問話、社會局定期召開調解委員會、茲誌詳情如下、

▲續招白俄　英美公司自華籍員工罷工後、以貨運停頓、故異常恐慌、前日招雇白俄四十餘人、茲見工人態度仍堅決、爲維持營業起見、故再招用新工、繼續工作、昨日復雇白俄四十餘人、罷工工人、以資方有意摧殘工運、均異常憤激、

▲中央批答　中央民衆運動委員會昨批答工會文云、呈一件呈爲英美烟公司無故停廠、蔑視法令、祈秉公救濟、由呈悉、已函上海市黨部市政府會同妥愼辦理矣、仰即知照、此批、主任委員陳公博、副主任委員王陸一、又實業部批字第二九四二號文云、呈一件、呈爲英美烟公司無故停廠、蔑視法令、懇祈秉公救濟、由呈悉、已據情函達上海市政府核辦矣、仰即知照、此批、部長陳公博、常務次長兼代政務次長職務劉維熾代行、

▲開調解會　市政府因該廠糾紛、情勢重大、特於昨日召集勞方代表問話、到陳培德、樓景觀二人、由秘書長俞鴻鈞接見、當由工方聲述經過、俞氏力勸工會設法維持、[illegible]免事態擴大、工會代表當[illegible]服從政令、[illegible]當局方面對此案[illegible]、已依法定本月三十日召集調解委員會、進行調解、

▲辦理登記　英美罷工委員會爲防止反動份子潛跡搗亂、故特通告各工人辦理登記、原通告云、爲通告事、本會訂於本月二十八日開始辦理新老廠各間工友登記、望各工友遵照下開次序、持本人會員證來會登記、銅牌子亦須同時帶會呈驗、勿誤爲要、計開二十八日新老廠葉子部、二十九日新老廠烟絲部、三十日新老車間、三十一日新廠錫包間、二日三日老廠錫包間、四日新老廠盒子部、五日新老廠箱子間、六日新老廠棧部、七日新老引擎、新小爐、門老小木匠、八日新廠銅匠間、九日錫紙廠、十日十一日印刷部全體、十二日鉛木間、十三新老廠包工由頭目負責代登、

▲罷工會議　罷工委員會、於昨日下午三時、開常務委員會議、出席常委陳培德、樓景觀、劉得華、張子平等、由陳培德主席、孫孝竹紀金、經討論、(一)公司招用白俄如何對付案、議決、密、(二)定期招待各界以求援助案、議決通過、(三)電蔣委員長請求令公司恢復一廠案、議決通過、(四)擬組婦女宣傳組宣傳案、議決通過、

▲電蔣請願　罷工委員會昨電蔣委員長文云、萬急、南昌行營蔣委員長鈞鑒、英美烟公司無故停閉老廠、激成全廠罷工、八千工人生計斷絕、職會除飭各工友嚴守秩序外、伏乞鈞長俯念前勞、立令公司恢復一廠、以免風潮擴大、謹先電達、上海市英美烟廠罷工委員會叩有、

▲招待各界　該罷工委員會、因恐外界不明眞相、特定於本月念九日(星期一)下午三時、招待浦東同鄉會全體委員、請求援助、卅日(星期二)下午三時、招待本市中外各報社記者、請求主持公道、並擬分期招待工商學各界云、

▲組宣傳團　同時該會爲使各界明白眞相起見、曾組宣傳團、赴滬市各地宣傳、昨日並組設婦女宣傳組、推胡小妹、王阿毛爲正副主任、另設五隊、每隊二十人、推杭連弟、臧蘭英、周林貞、張阿四、周桂英、陳小妹、張林巧、英馬根弟、馬素貞、嚴素貞等十人、爲各隊正副隊長、每組「婦女宣傳組」白布領章、昨日於各鄉鎭宣傳、今日起將赴京滬滬杭甬兩路沿線宣傳、

▲三廠戒備　昨據罷工委員會常委陳培德、對記者稱、第三廠工人六千名、因不滿公司以此種手段、壓迫老廠工人、故羣情憤慨異常、咸欲加入對付、惟公司方面、事前請求公共租界工部局、加派大批武裝探捕、於廠內外防範、現三廠工人表示、倘至緊急時期、決不顧一切、一致對付資方云、

▲海員援助　海員工會、前函該工會願爲後盾、原文云、逕啓者、據准貴會來函、均悉一切、此次廠方、不顧數千工友生計、無理由突將老廠停閉、違我國之法規、陷工友於絕境、若不予以反抗、前途何堪設想、本會對於貴會團結抵抗犧牲奮鬥之經過、深表同情、除呈中央主持公道、並飭所屬理貨員工拒絕裝運英美烟廠出品、以促其覺悟外、并率各部海員三萬餘人、準備一切、作貴會之後盾、希努力前進、勿懈勿餒、并謂將經過情形、隨時見告爲荷、

楊虎不允復職

海工籌委均辭

中華海員工會、籌委楊虎辭職後、會務幾陷停頓、籌委何鎭寰、王永盛、穆調義、以辦事困難、向中央呈辭、中央來電挽留、海員團體晉京請願、茲誌詳情如下、

▲電請辭職　何鎭寰、王永盛、穆調義、電中央執委會文云、[illegible]

▲中央挽留　中央執委會復電挽留文云、海員工會何鎭寰、王永盛、穆調義同志均鑒、漾電悉、[illegible]已電慰留、仰即知照、中央執行委員會印、

▲晉京請願　各團體以楊虎不復職、於前日派代表晉京請願、[illegible]

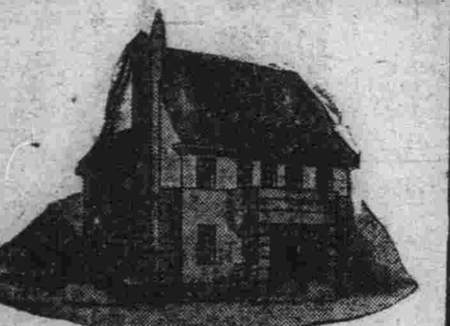

新華一村
招待參觀(即日起)
接洽處
一　西體育會路中段　新華一村
二　江西路三六一號　新華信託儲蓄銀行

人造自来血

自来血爲貧血病特效劑、故凡面黃肌瘦、頭暈目眩、陽萎精枯、四肢無力、以及婦女經水不調、頭痛腰痠、童孩身體孱弱、將成癆瘵、確實貧血症候者、服之功力之大、見效之速、萬試萬靈、有口皆碑、無待本藥房贅述、若身壯力健、面色紅潤、胃納極旺者、可毋須調服、本藥房心存濟世、不萬大言欺人、誇自来血爲萬能藥品。

大瓶三元　小瓶一元二角

五洲大藥房發行(上海及各埠)

念二年度全年貿易
美英入超爲最高
日本見衰退俄已轉趨入超
東四省被攫形勢變異

國際貿易局念二年度我國全年對各國貿易實况、業已全部統計完竣、正式發表並呈報實業部備考、記者特探誌各情如次、

▲主要國別　據國際貿易局發表、念二年度對各國貿易、進口出口均比較上年份減退、進口方面、惟澳洲及蘇俄兩國、較去年增加、出口方面、僅美國香港及安南三處微見增加、此外各國、均見衰退、就各國在華貿易地位觀察、出口貿易、香港居第一位、佔百分之一九·七五、美次之、佔百分之一八·四八、日本又次之、佔百分之一五·六五、英國佔百分之七·九六、居第四位、此多則爲法、印、德、朝鮮等處、入口貿易、美居首位、佔百分之二一·八六、英佔百分之一一·三三、日本佔百分之九·七一、佔第三位、法佔百分之七·九五、此外依次爲澳、荷印、安南、印度、香港、法、俄、意、等國、出入口貿易總計、仍以美爲第一位、佔百分之二〇·八二、日佔第二位、一一·五八、英居第三位、爲百分之一〇·二八、

▲對美貿易　美對華貿易、二十二年度仍保持其第一位、惟總值之實際數字、比往年遜色、在上半期六個月內、入口不過等於前年同期百分之六十五左右、出口則超過去年同期百分之三十四以上、總計以入口減落關係、僅等於去年同期百分之七十上下、貿易之差額、因美對我自歐戰後、年爲大量入超國、本年美貨輸入較減、同時華貨運美較旺、入超稍減、全年計一八四·三二三·〇〇〇元、較前年減少一萬四千餘萬元、惟本年入超數字、仍佔本年我入超總額百分之二五·一二、居我國外貿易入超首席、

▲對日貿易　二十二年全年之中日貿易、出口爲九千九百念七萬八千餘元、（國幣）進口爲一億三千四百六十九萬六千餘元、總值爲二億三千三百九十七萬四千餘元、比較上年、出口計減百分之四四·五九、進口減百分之四二·七五、總值減百分之四三·四五、且出日與總值爲民國二年來之最低數、入口更爲民元來之最低數、按日本在華貿易、數十年來均有長足進步、以民元爲一〇〇、自七年起指數即達二九五·六七、以後各年均在三〇〇以上、二十年時更增至五三五·一四、二十一年始見衰退、指數落至二〇七·三三、上年落至一一五·三〇、其原因一方爲經濟衰落、一般購買力薄弱、一方則因暴日侵陵、激動國人抵貨情緒之結果、

▲對英貿易　二十二年中英貿易、在貿易普遍衰落之下、仍無發展、全年我對英貿易、出口爲四八·七六五·〇〇〇元、入口爲一五四·〇四一·〇〇〇元、總額爲二〇二·八〇六·〇〇〇元、計入超一〇五·二七六·〇〇〇元、出入口總值、及貿易總額、僅佔全年百分之八十、入超數值雖較前年減少二千一百八十六萬餘元、但除前年不論、仍爲民國十四年來之最高數字、且與各國易貿比較、英國去年入超、實佔第二位、爲去年入超總額百分之一〇·三五、去年輸英主要商品、均較上年減退、即向居第一位之蛋產品、出口值僅達二千一百萬餘元、較上年減百分之十一其次爲茶、值三百八十四萬餘元、比較上年約減少百分之十六、其他依次爲豬鬃、牛絲、桐油等、亦見減退、由英輸入之商品、似以棉布爲最多、計九百餘萬金單位、其次爲鋼鐵、機器、呢絨、硫酸硝、惟總值均較去年減少、

▲對德貿易　我國對德貿易、近年來本有極自然之發展、但自九一八事變以後、東北海關被叛逆刦奪、對德重要出口之荳類荳油、來源斷絕、同時以各國國內經濟不景氣象之故、方與未艾之中德貿易、出口爲二〇·七九五千元、入口爲一〇八·〇一六千元、總額爲一二八·八一一千元、貿易入超計八七·二二一千元、與上年比較、出口減落五分之五五左右、入口則相差甚微、貿易總額、因出口減少之故、遂致上年減落百分之一八、入超則增加二千四百餘萬元、與歷年中德貿易最高額入超數字相等、爲吾人大可注意之事、

▲對俄貿易　我國對俄貿易、向處出超地位、但去年第三四季以後、因東北各關被攫、大豆及茶葉輸俄極少、遂致轉爲入超、計二十二年度對俄貿易出口、較上年大減、僅五百九十一萬一千餘元、紙佔上年同期百分之一五·五五、入口則較上年增加計達二千一百九十六萬餘元、佔上年同期百分之一五七、四六、對俄貿易自上年下半年轉爲入超後、去年以出口減落、及相反之入口增加、以致入超更鉅、竟達一千六百〇四萬九千餘元、此後對俄貿易若再無具體計劃、則入超額誠有驚人之推執云、

美麗牌香煙

有美皆備　無麗不臻

本牌售大罐五十支裝每罐售大洋四角小盒十支裝每盒售小洋一角各煙店均有出售

華成煙公司出品

衛生運動中　防癆工作

中國防癆協會擬定綱要、本市第十三屆衛生運動大會、將於下月十九日、開始舉行、關於防癆工作、將由中國防癆協會負責進行、茲悉防癆協會、業已確定在衛生運動大會中之防癆工作、綱要如下、

▲宣傳方面　該會爲喚起民間對於防癆上注意起見、將由該會委員組織化裝宣傳隊、在公共場所參加表演、並於本市東區南區西區北區內、作一規模較大之防癆演講、凡工人及其家屬、均可前往聽講、俾得灌受防癆上普通應具之智識、並擬請全市公園、一律開放、由該會在各公園上張貼各項圖畫標語、以及其他宣傳品、以求宣傳之普遍、

▲實際工作　該會除從事宣傳外、並擬於大會期內、舉辦臨時義務、該會將於本市東西南北各區內、指定小學校四所、實施霧苗測驗、並與本市有名醫院接洽、在大會期間免費爲市民檢查癆病、如欲施照X光、亦可半價收費、凡在市衛生局註册之醫士、在此大會期內、爲市民檢查癆病、亦應半價收費云、

梧州實業公司　資本二百萬元　七月三日開幕
郭順等籌設

廣西省政府主席黃旭初、會於本年二月間、參與四中全會後來滬、當與滬上金融界接洽投資事宜、實業界領袖郭順、會當面允試投資三百萬元、頃同該項計劃、業已實現、郭氏頃與桂省財政廳長黃鍾岳等、合資二百萬、創設永康公司於梧州、茲將各情、分誌如次、

▲集資創設實業公司　廣西省素以民貧地瘠著稱、年來經當局一再努力、稍具規模、而建設工作、須賴經濟爲前提、前於四中全會時、桂省黃主席旭初過滬時、曾與滬上金融界商洽投資事宜、當經郭順允投三百萬元、以助該省建設、其後又有金融界金國寶、實業界鄭金之等、前往視察、茲悉郭順等已與該省財政廳長黃鍾岳等、已集資二百萬元、（內滬桂各半）在梧州創設一永康實業公司、專以溝通滬桂間實業事業爲宗旨、

▲籌備就緒定期成立　此事自經滬桂雙方積極進行後、頃得桂省黃鍾岳致郭氏電云、永康公司、在梧開發起人會、已舉出董事監察、成立董事會、推先生（卽郭順）爲董事長、鄭金之爲總經理、深爲永康慶得人、桂省實業前途、實深、並盼來桂主持大計、俾得常叩教益云、聞該公司業已籌備就緒、將於七月三日在梧成立云、

肺形草

首先發明療肺聖藥　倣冒日多病家注意

主治　多年肺癆　新久咳嗽　吐血咯血　痰中夾血　久咳失音　潮熱盜汗

每盒二元

上海石路新普慶里　天濟醫室總發行

說明書函索即寄

青島工業考察團
任務終了明日離滬
昨招待記者今日答宴各界

青島工業考察團自十五日由青來滬後、旬日以來、考察各大工廠達五十餘家、業已竣事、定明日離滬赴京錫濟各埠、繼續考察、昨晚該團特在新亞酒樓招待新聞界、今日答宴各界、茲誌詳情如下、

▲考察竣事　該團全體團員十七人、自本月十五日由青來滬以來、連日由中華工業總聯合會吳叔臣等、陪同赴各廠考察、總計達五十餘家、關於化學染織工印刷食品等、莫不考察至詳、昨日上午後、至家庭工業社工廠、及門市部、華福製帽廠、公勤鐵廠等、繼續參觀、家庭華福、並致贈品、午間由正誼社同人華福製帽廠瑞和磚瓦廠華陽染織廠達豐工業廠公勤鐵廠在華安大樓招待、席間由郭達人致詞、戰團長答詞、至二時而散、該團考察工作、至此已告竣事、

▲招待記者　該團團長戰鬱堂、團員吳伯生姚作賓崔志道、鄭方正黃希堯楊文市唐寶三陳全宗鄔道臣張林綼方仁齋等、於昨晚七時、假新亞酒樓設宴招待本埠中外各報社記者、計到一百餘人、由全體團員及胡西園蔡弃生吳叔臣殷勤招待、席次由團長報告考察經過、及發展實業之重要言論、賓主至十時盡歡而散、

▲考察經過　青島工業考察團團長戰鬱堂報告云、敝團此次來滬考察工業使命、第一上海和青島爲中國兩大港口、論地理上工商業貿易上、均有密切關係、青島膠海關、洋貨進口貨價、每年約合國幣五千餘萬元、照此重要口岸、所以要聯合企業家貿易家經濟家特別注意、共同設法挽救利權、第二青島自接收以後、不過十餘年歷史、其中經過多次內戰、市面極端恐慌、自沈市長蒞任以來、極力提倡工業、發展市面、近年稍有工業基礎、若以上海各大廠建設技術成績之比例、判若霄壤、希望上海企業家與技術家、多予援助及供獻、第二青島口岸如此良好、每年消耗有如此之多、而內地工業品原料豐富、如煤如烟葉如花生如牛皮羊毛等、可以充分供給、國貨多銷一分、經濟利權挽回一分、希望新聞界諸先生、代青島四十餘萬同胞、極力提倡鼓吹、要以青島市爲全國人之青島、要以青島建立、如美國之芝加哥英國之曼却斯特、不應以青島視爲東方瑞士、而我國內一遊玩公園、抑敝團更有進者、新聞界之輿論代表、我們工業界、尤視新聞界諸公爲我等之保姆、青島工業幼稚、上海新聞紙風行全國與海外、登高一呼、萬山響應、故青島如針製凍粉製牛皮膠、中國石公司等、尙爲新興工業、全賴館路、方可發展希望、上海新聞界爲我青島幼稚工業之導師、此亦敝團同人所馨香禱祝者也、

▲答宴各界　此次該團來滬、頗得各界歡迎、現該團以考察竣事、明日卽將離滬、爲表示謝忱藉以聯絡起見、特定今日下午七時、仍假新亞酒樓、宴各界、請柬昨已發出達二百餘份、被邀者計有吳市長及市府秘書科長各局長、中華工業總聯合會全體委員、產銷合作協會全體委員、機製國貨工廠聯合會全體委員、上海市民提倡國貨會全體委員、以及各工商團體、暨、商各領袖等、

▲明日離滬　前悉該團、已定明日（念八日）下午、乘京滬車離滬、先赴無錫考察、預定勾留二日、卽赴京考察、並謁總理陵、亦定勾留二日、一日轉道赴濟南考察、爲期亦定二日、一俟考察竣事、卽還返青島、本埠工商各界領袖準備明日、至北站歡送云、

劉書蕃等舞弊　牽涉大新認股
代遜記買賣公債　墊鉅款不計利息

郵政儲金匯業總局前任局長劉書蕃等、營私舞弊、損害國庫一案、經第一特區地方法院檢察處提起公訴後、迭由劉毓桂推事、開庭研究各情、已誌報端、昨日下午、又經劉推事會同檢察官鍾清、繼續審理大新公司籌備處秘書梁串星、因被告招保山、有將儲匯局買地所得佣金、以一部份認購大新股份情事、亦被傳到法庭審究、當時繳付股款情形、據梁供、該公司所收楊務本堂楊樹德招輝記等四戶、股銀二萬三千另念五兩、合港幣三萬元、係由招姓交來、並將收款賬簿、認股書等呈案、總由劉推事、復向招保山楊培昌訊問所得佣金、及招如何購買大新股份等情、而後則傳出郵政儲金規則、向劉書蕃等、反覆盤詰、以支票提取儲金之手續、乃命開始辯論、遂由鍾檢察官、先將本案論告、大致謂本案約分兩部、（一）爲招保山楊培昌佣金之部、（二）爲劉書蕃等買賣公債之部、鍾氏旋述買賣公債事件之被告犯罪理由、謂通常慣例、銀行代客買賣公債、客戶應先向交保證金、乃被告之代遜記買賣公債、先後墊款四十餘萬、並不計算利息、而其所稱爲保證金之劉達候戶、存款祗十萬兩、則按日計息、顯有軒輊、實則此遜記戶名、乃被告本人、而故爲巧立名目、跡其種種行爲、已觸犯刑法一百卅六一百四十及三百六十六條等罪、次請招保山等不法佣金之犯罪理由、謂被告等兩次、因買所得之款、一爲十三萬五千兩、一爲二萬九千兩、其中之給付、大概照產價數額百分之一、或百分之一·五而已、乃亞爾培路之產價一百二十萬兩佣金、竟達十五萬兩、已至八分之一程度、斷無此種駭人聽聞之佣金、審係被告等、與楊進平上下其手、內應外合、以致浮報應價、公然分賬、事實明確、請依法判斷云云、於是各被告之辯護律師劉崇佑石頴書壽麟鄒玉劉世芳等、隨亦次第爲其當事辯護之下、庭諭定期宣判、

盛氏被竊衣飾　監守人之串竊

前淸宮保盛杏蓀、其住宅設於靜安寺路五百念六號門牌、房屋寬大、占地頗廣、惟因建築已久、牆垣陳舊、乃將後面之房屋、重行翻造、故所有其子孫輩、各房重要箱籠物件、均堆置一室、取名爲儲藏室、並加蓋封條、派其僕人阮榮根任監守之職、籍隸安徽、由盛宮保之第二妾所雇用服務、迄今已達二十年、平日人極誠實、毫無邪行、惟近來因犯某種嗜好、致手頭拮据、竊思極想、挺而走險、於本月念二號上午二時半、天未黎明、萬籟俱寂之際、糾同其親戚某甲、將儲藏室中所置之衣箱、設法開啓、挑選重要衣服兩箱、計值價九千五百五十四元、私自竊取、雇乘黃包車、寄於其友人處、預備待機質押化用、事被盛宅所悉、以箱封條、何以撕毀、乃詳加檢查、始知內有價值兩元之衣服、已不翼而飛、但當時尙不知係何人所竊、而阮則不動聲色、照常服役、遂由盛宅代表黃大中、據情投報新閘捕房、立派華探長楊堅伯姚元龍、探目陸根弟蔣槑五、包探夏桑山、及西探其加生、連日前往詳細查勘之下、發覺盛宅僕人阮榮根形迹可疑、言語支吾、遂於前日、往將阮帶入捕房、嚴加詰問、阮供認行竊不諱、並導領中西探往梅白克路三三四號及山西路界金神父路九十號兩處、續獲嫌疑犯竇廣華殷本根二人、並起出大部份原贓七千七百餘元之衣服、一併帶入捕房收押、昨晨解送第一特院刑八庭、捕房律師甘鏡先、陳述案情、請求改期、以便查吊餘贓物、經吳則韓推事、向被告等略訊一遍、諭令仍分別還押、候改期查明再訊、

刻字跌價糾紛　自知理屈行兇

常州人張順生在廣東路自由坊二百號開設製造橡皮圖章牛角柄作場、有張炳慶者、亦在望平街、開設永興圖書店、爲營競爭計、曾邀集同行公議、刻一價額、每一牛角柄、價洋一角二分、不得折價出售、乃張順生近忽將價縮減爲七分七厘、較議定之價、減去三分五釐之多、事爲張炳慶所悉、卽於前晚八時二十分、率同店夥劉杏生李德林、至張順生處、與之理論、邀往茶樓評理、詎張順生自知理屈、卽用工作之鑿子、向炳慶之大腿及二手臂、連戳五刀、均對穿對過、立時受傷倒地、而劉杏生卽上前攔阻、亦被戳傷肩胸等部、當時張順生知已闖禍、卽向劉張二人、懇求不要報告捕房、願送至醫院診治、醫藥費等、由渠負担、當將劉張兩人、車送仁濟醫院醫治、經該院電知老閘捕房、飭探王一飛、往將張順生拘入捕房收押、昨晨解送第一特院刑一庭、捕房律師厲志山、陳明案情、依刑法二百九十四條起訴、據張炳慶陳述當時情形、並稱我被戳後、昨日已暈過三次、疼痛原忍、詰之被告供、因當時被難告等三人、拔頰一下、門牙搖動後、神志昏亂、肇此巨禍、經馮世德庭長核供、判決張順生使用、足以致重傷之方法、而傷害人處徒刑七月、

市保衛委會
今校閱六區保衛團
校閱官佐推定姜懷素等担任
吳市長總檢閱定雙十節舉行

市保衛委員會爲改進保衛團下級幹部訓練工作、以充實地方捍衛力量起見、特定於今日上午八時、在江灣跑馬廳前廣場校閱吳淞等六區保衛團、吳市長總檢閱日期、定十月十日國慶舉行、茲將情形誌下、

▲校閱程序　㈠全體肅立、㈡唱黨歌、㈢向黨國旗遺像行最敬禮、㈣恭讀總理遺囑、㈤閱兵式、㈥分列式、㈦區隊單位操演、㈧市保衛委員會副主任訓話、㈨參謀主任訓話、㈩攝影、㈪散會、

▲參加區隊　此次報到參加校閱之區隊、計江灣區一隊團員一百二十人、吳淞區兩隊團員一百〇八人、蒲淞區團員二百五十八人、彭浦區一隊團員一百十二人、眞茹區一隊團員一百二十人、共計六區團員、總計七百餘人、

▲校閱官佐　校閱六區保衛團之校閱官佐、業經市保衛委員會常務會議、推定團務組主任姜懷素、參謀組主任任鐘情、副官組主任王兆鵬、參謀朱元輝、謝壽泉、副官陳策李秀穀担任、

來函照登

逕啓者、據當事人簡棠靜委稱、靜芳涉訟一案、曾於（念五日）下午經法院傳案前來、[illegible]

出版界消息

▲中山文化教育館之農村出版事業　中山文化教育館出版之農村運動叢刊、[illegible]

▲上海市通志館出版期刊　[illegible]

[illegible]

耀昌醫療器械號

十五週紀念　大廉價一月

本號首創國貨醫療器械已歷十有五載自發行以來荷蒙全國醫界贊許茲逢十五週紀念特舉行大減價一月在廉價期內如荷光顧者各貨一律照最新價目再打九折以副惠顧諸君之雅意敝號出品如量杯、瓦林、月經帶、量筒、家用吸入器、痰盂繃帶、以及醫界應用器械等無不應有盡有名目繁多不及細載如蒙賜顧誠歡迎再敝號特印各種出品式樣及價目單附圖數百種函索即寄

地址上海派克路中　電話三四四三六號

儘向殘花敗柳中找快樂！是投黑暗地獄裡尋死路！快回頭！九一四解毒藥是你的救星★

九一四　內服新藥　外用藥膏　白濁新藥

上海中法大藥房總發行

中央運動場

回力球

今日星期　連賽兩場

第一場下午二時起賽：㈠歐祕托　㈡歐禮沙　㈢畢爾保　㈣裘立陀　㈤杜拉地　㈥拉蒙巧

㈠加拉地　㈡依思高　㈢爾魁地　㈣白羅地　㈤海拉多　㈥爾加

第二場晚間八時起賽：㈠羅沙拉　㈡依巴拉　㈢拉弗司　㈣拉來　㈤依拾多　㈥爾地兒

㈠亞爾培地　㈡皮浪多　㈢沙特浪谷　㈣普登巧　㈤古巴龍　㈥拉摩司

影評

★電影批評★

「紅粉記者」（魯思）

大上海放映　克蘭德麗娃演
福斯公司製　麥楷弗鄧導演

故事述略

女記者唐綺，偶與警署偵探巴納相值於途，遂鍾情，會唐因採訪新聞往晤一瘋漢而被禁，大窘；後爲巴納救出。巴堅求約期欲議不獲，遂陷其於罪，然終被開釋。後因珠寶店洗刼案，唐任調查該案，卒被匪擄，幾置死地，幸爲巴納所救，遂與之結褵相偕赴英度蜜月。

★「紅粉記者」，正和不久前在大上海放映的「電華公司底「記者雙影」一樣，是把女記者底一紅粉的私生活來做題材的一個輕快的戀愛笑劇。

這裏是祗有濃厚的「紅粉」的活躍；至於「記者的新聞採訪」，說它是一個輕描淡寫的穿插也好，說它是一種故事進展的關鍵也好，反正苛刻的說句，同樣是編劇者把它當作故事曲折化的一種輕便的「Trick」——因此，「紅粉記者」這名字，不如依照它的原文，Hold That Girl，譯爲「緊抱住這女子」來得「名符其實」。

「緊抱住這女子」，顧名思義，這樣的一個戲，我們對製作者要求眞實，似乎是不可能的。是的，這裏的一切，都不能給觀衆以眞實感，開玩笑，滑稽；在觀衆的面前，直到銀幕上映着「End」，似乎每一個有慾的觀者，感到了滿足，一個女人帶着「會心」的微笑，走出了大上海，要是追問他們究竟得到了些什麼，我敢說誰都會回答不出，這決不是武斷的。

這「紅粉記者」的主旨，似乎是向現社會的一般女記者說教着，說是她們應該和警署偵探結婚，因爲她要採訪社會新聞，有很多地方得求助於他們的。「記者雙影」這也和電華的說教一樣，說是外勤的女記者，爲了採訪新聞時的便於互助，她們是應該和新聞攝影師結合，比較美滿和幸福。

此外，它還附帶的告訴我們，歐美的新聞記者是怎樣的精幹，歐美的警署偵探是怎樣的勇敢，這些，他們似乎是足以自豪來向我們示傲的。

★關於編劇，我不想再說什麼話，因爲這裏的一切，可以說全是編劇者憑空揑造起來的，因此，整個的故事，幾乎全是築建在「巧遇」兩字上的。法庭上的一切，更是不敢教人相信；最後，居然來套性感的跳舞，眞是妙極。

匪首馬綠的死，也落了因果報的封建圈。

★導演，Hamilton Mac Fadden，在這「紅粉記者」裏，的確非常勝任愉快地表現了編劇者所要表現的一切了。看吧：法官爲了細看女囚犯的「紅粉脂色」而大拭其鏡頭；女記者被釋後反把巴納推入獄中；巴納的看女記者童孩時所攝的裸體照等等，都是空虛的輕快的笑劇所決定的最好的表現技巧。無疑的，這在「軟性電影論者」的眼裏要喊「觀嘆止矣」；忘了熱鬧，打趣，胡調，而只知道導演者的成功。

★演員表演，都很稱職，值得一提。

美國電影製作的機構（三）

石卷良夫作　巫次君譯述

在電影製作還是幼稚時代，經營規模也還幼小的時代，電影製作者是兼任資本家和財政的統制者及實際的管理者，但現在的管理職能拋棄了，像這樣的百貨店式管理法，而實際的管理者從最高統制者的本身脫離了，他們僅祗是担任着最高政策的決定，和組織的終局的統制以及財政的活動。

但就有限公司來說那爲最高統制者的董事的管理職能，也是分化的，所以和垂直的方向的職能的分配相並，也不可忽視了向水平的方向的職能的分化。

▼最高管理機關的職能▲

像現在，這樣的事業是大規模的，因之在召集上很麻煩的董事會等的存在，卻是妨害了事業的發展的。爲使這些管理活動合理化，另外派設委員制度，由董事來分担這些職權，就是爲財政最高管理的財政委員（Finances Committee），爲生產的最高管理的有業務執行委員（Executive Committee）等。

於是主要的管理活動，便移到這些機關裏去，而像董事長那樣早飾不過成了一種裝飾品，公司總理 President 是董事之一員，同時也可以兼任董事會長或其他的委員，而那固有的職權爲了是占着最高位置的職員（Officer），當統制分部門的執行活動的時候——對外，常不得不爲公司的代表。

除開公司經理以外的職員，有副經理（Vice-President），理事（Secretary），會計（Treasurer），會計核對員（Auditor）等是，他們在一方面雖然不過公司的使用人而已，然而伴着最高管理的分化，給與實際支配那管理活動的一般的情形的地位。副經理是有好幾個人的，其中有的是兼任製作部長（Charge Of Product on）幫助總經理直接地指導或統制執行活動，是站在統未來的管理的立場上的。在直接統制製作部門的總經理或副經理的主宰之下，還有製作管理委員會（Production Department Committee）的組織，由直接或間接地在製作上有關係的各部門的首腦者構成這一委員會來決定製作上的諸計劃的。

這些管理職權，已經說過了，是報據最高管理者來執行的，所以關於事業規模的擴大，現在是移向於使用人的管理者的手裏，支配關係的位置，即經營的階段更來得複雜了。但總之，這不外是根據經營構成勞働的最高的管理的延長而已。

一切的製作機能，都根據那管理活動，通過執行幹部局滲進全經營裏去的。因爲工作方法，手續的施設，人員的合理的分析以及排列，建築在一定的計劃上的強制工作，這些內部的秩序的決定和維持促進着機能分化的發展的。

把以上的各機關總包括起來，是叫做 Home Office，就是電影製作公司的總務部。

表演術圖解（念一）

洪深

（五）頭的別轉　這裏可以有好幾種意義：（甲）轉離對象的，是擺脫，厭惡，不顧等類的表情；（乙）轉向對象的，是注意用心，恭敬等類的表情；如圖六十三。

丙、轉向對象，但肩膀扛起，是擔心，懷疑，害怕等類的表情，如圖六十四。

丁、轉向對象，但同時仰後，是倨傲，無禮，挑惹等類的表情，如圖六十五。

（六）頭的俯低　俯前或仰後，意義完全相反。

甲、縮低而俯前，是猛暴，殘忍，困鬬等類的表情，如圖六十六。

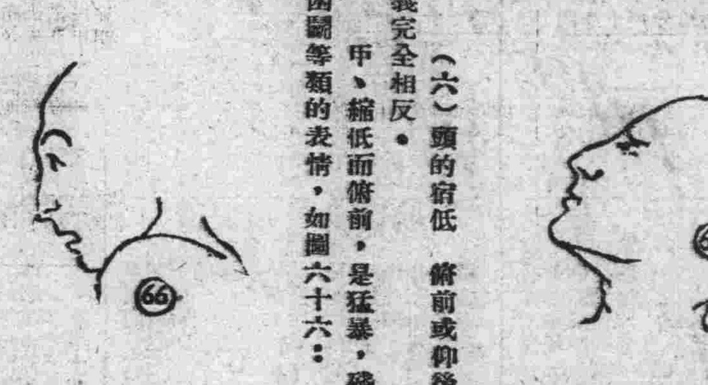

每日一影人

嚴月嫺

嚴月嫺，她是音樂家嚴工上的女兒。在七八年前，她也是舞台上的人物，她曾參加戲劇協社演出「第二夢」；自從「第二夢」演過之後，她就由洪深之介紹，進了明星公司。

在銀幕上，她很適宜於扮演一個少婦——尤其所謂「反派」的少婦。可是，她現在是爲了生活而在水銀燈下工作，她現在是爲了薪金而在水銀燈下工作；顯然的，她對於她的事業沒有絲毫的興趣和信心，她是抱着「做一天和尚撞一天鐘」的心理來從事於她的事業。當然，在這種情形之下，她是不會有長足的進步，她將被觀衆識棄而永遠沒落的了。

在這裏，我們原不欲對於她的私生活有所批評；可是爲了要解釋她對於事業的倦怠的理由，我們不得不話到她的與事業有莫大關係的私生活。二三年來的嚴月嫺，爲了習於麋爛和頹廢的生活，就染上了不良的嗜好；由於這不良嗜好的吞噬，她的身體便一天天地壞了下來；也就爲了身體之不佳，於是她就再也沒有精神來努力於她的事業，要是她再這樣沉淪下去，她就將永遠地沒落了。我們希望她趕快振作起來，離開了麋爛和頹廢的生活，戒除了不良的嗜好，誠懇地努力於她的事業，那末她還是中國銀幕上的一個好演員——一個扮演反派少婦的上好的演員。

上海電影刊物的檢討（二）

離離

（一）電影時報

時報是一張「黃色新聞」重視的報紙，他的觀衆，是較下層羣衆，以及中學生。他不和別的報紙在國際新聞國內時事上爭地位，他只是用畫報照片來爭取讀者。因此「電影時報」的類刊，時報當局，並不像其他大報一樣，以「電影廣告」爲唯一要務，而只認定電影是娛樂，是可以和「畫報」「照片」「體育」等同樣能夠爭取一部份讀者。

但是發刊之後，雖則沒有出時報當局所料，雖得一部份觀衆，然而他的所以獲得觀衆，卻不是在「趣味」而是「嚴肅的態度」「有夫之婦意識論」不但是中國第一次專門討論電影意識的文字，並是第一次把「電影」與「意識」二個名辭連繫在一處。他是新的電影批評的第一燕，雖則「十分淺薄」——就因爲接連的登載這一類文字，「電影時報」就接到時報當局的警告，於是他就完全變更了他的態度。在目前，只登載各公司的宣傳文字，此外，則只有三數人極無聊的開玩笑而已；無疑的，在讀者之中，他早已和「電聲日報」一遭到同樣的輕視了。歷史是無情的啊！

「電影時報」，即在從前，也沒有登載過十分深刻十分正確的文字，但是這並不妨礙「電影時報」的歷史意義。

當然就某種意義上講，目前的「電影時報」，是以「無聊」文其毒辣，軟性電影論者是憑藉着他而對於有意義的電影投擲毒辣，好像「電影講話」中對於「亡命者」的非笑，我們難道能夠目爲無聊，而輕輕的放過他嗎？

總之：過去的「電影時報」正和最報過去的「每日電影」同樣對於整個報紙是一個「矛盾」，這矛盾的統一，是「電影時報」的轉向，所以眞的爲了新的電影批評努力的人們，是要加緊的打擊目前的「電影時報」的。

我們不能因爲「電影時報」有過去的功績，而忽略目前的錯誤；正和不能因爲「電影時報」目前的錯誤，而否認他過去的功績一樣。

何不聽從他們的忠告

身體健康已到險危地步試驗非其時矣虛耗金錢非其時矣必須立卽覓得對症之良藥欲知何者爲對症之良藥則他人治愈相同病症之經驗實最佳之指導也茲有兩項消息其所述經驗還非常人之驗乃醫家之經驗卽楊伯衡醫生與勞鶴鳴醫生是也

楊醫生係上海高明國醫現任仁濟善堂醫員寓新大沽路永慶坊三弄其來書云「僕診務繁勞以致身體日弱飲食減少大便失常乃購服貴局韋廉士醫生紅色補丸體力日增飲食漸旺大便日必一次誠良藥也聊書數語以證是藥之靈效特此卽頌
大安　楊伯衡頓」

勞醫生係紹興著名牙醫設診所於紹興水澄巷其來書云「僕業牙科廿餘年近來身體忽覺不支精力疲倦精神困憊敝友沈君煥庭勸服韋廉士醫生紅色補丸不數日匪特精神復原卽舊有宿疾亦漸輕減誠無敵良劑也感激之餘耑此鳴謝並頌
道安　勞鶴鳴敬啓」

血清而强是爲健康祕訣韋廉士醫生紅色補丸清血强血生血服一劑有一劑之功故能愈病强身如許奇妙凡血虧腦弱食滯早老瘧疾痛瘋婦科各症均善治之各藥房皆有出售或直向上海江西路四五一號韋廉士醫生藥局函購每瓶一元五角六瓶八元郵費不取

金城大戲院　北京路貴州路口　電話九五五〇〇
今天日夜表演　（日）二時　五時半　（夜戲）九時一刻
南洋載譽歸來第一流歌舞團
魏縈波女士領導
梅花歌舞團
萬[illegible]千態

蓬萊大戲院　小東門西門口　電話二三四八七號
時間　三時　五時　七時　九時　座價　一律二角小洋
滑稽大王卓別麟　童伶賈克珂根合演
尋子遇仙記

浙江大戲院
時間　三時一刻　五時一刻　七時一刻　九時一刻　價目　大洋　二角　三角　四角
今天開映
恐怖危險驚駭偵探鉅片
動物院慘案
同時禮聘
羣芳歌舞班
登台表說
美藝的舞蹈

新光大戲院　寧波路（新新公司後面）　電話九四九九〇
今天開映　下午三時　五時半　九時一刻　價目　五角　七角　一元　日夜一律
西電的裁　洋影別
生吞活捉
大自然的同類相殘
洪荒中的弱肉強食
物猶如此！人何以堪！

共和大戲院
時間　下午二時　四時　七時　九時
價目　樓上三角　正廳二角　幼童小洋一律
今日開映　聯華公司最新出品
談瑛　高占非　袁叢美　主演
風
今日上午十時蕾電魔術社樓風波先生要求本院表演一場登台表演無多諸君請早坐位
地址西門方浜橋　電話二三六二四

三星舞台　牛莊路七〇四號　電話九一〇五八號
今夜初次開演新戲
念六本彭公案

榮記共舞台　地址愛多亞路大世界東　電話八四八〇八　八四七一八
今夜初次開演
姊妹花
袁小樓　董志揚　高雪樵　雲豔霞　小達子　張如庭　梅雪芳　曹毛包　陸樹田

戲劇運動

第九期

表演藝術的建設

陳大悲

我個人的意見以為表演藝術的建設必須絕對的屏絕一切不自然的摹仿，而致力於自然的摹仿。

我們在建設之初，首先需要的就是由非歐化的人物穿非歐化的服裝，說非歐化的言語，做非歐化的表情，表演中國的劇本。

既有了這樣的幾個劇本之後，我們的演員就應當把自己所担任的角色底個性精細地考察一下，然後實行到民間去，到現社會裏去，像生物學家到森林池沼中去一樣，採集我們的標本。不過生物學家所採集的是物質的標本，而我們所採集的是精神的標本。

據說，從前一位姓馬的伶人，因為另一個戲班裏一個扮嚴嵩的太逼真了，所以那個戲班的號召力非常之大；因此他就改名換姓，到當代某權貴底私邸中去，當了三年的奴僕，然後出來扮演嚴嵩，竟把他的勁敵嚇得從此不敢再扮嚴嵩了。

我們做戲劇運動的忠實同志們都應當有馬伶一樣的精神，到現實社會中去，採集我們的標本。

採集的工作是要耐苦耐勞去做的。雖然不必像馬伶一樣，費那麼長久的時間；但是，觀察之後，還須選擇，選擇之後，還須模擬，那當然非得有相當的時間不可。這當然不是現在一班詞句尚未記熟就想登場嘗試的男女明星們所願意做的事。但是，如果認真要做這建設工作的話呢，我們的演員們是無法避免這一種苦功夫的。

在做觀察，選擇與模擬的三步功夫之中，我們的心目中自然非標有準不可。標準是什麼？就是真，善，美。

以真為標準，然後能夠確實地代表我們的民族性。以善為標準，然後能夠謹慎地代表我們的民族性。以美為標準，然後能夠悠遠地代表我們的民族性。

藝術的建設工作與實業的建設工作雖然是迥不相同，但是有了軌道，大家可以一致的進行，那是差不多的。我是始終認戲劇藝術為第二生命的一個人。表演藝術的建設談何容易！我希望拋此一磚，能夠引出無數的玉來，促成我們中國表演藝術的建設。（完）

歌舞劇觀後感

梅花歌舞團演出

梅子

歌舞也是一種運動，合於衛生之道的藝術，是值得倡導的，因為每個人都愛好歌舞，喜歡歌唱和跳舞，願意聽歌與觀舞，此歌舞之所以這樣的盛行了！

現在的歌舞劇，它的吸引力，是在美女如雲，肉腿如林的上面，是迎合社會的心理的？祇有戀愛的敘述，沒有劇情的意識，主重肉的方面的發展，疏忽了靈的精神的存在，這就是現在的歌舞劇，也是肉腿的展覽會！

歌舞劇的重心，是歌曲的美妙和動聽，舞姿的活潑和柔綿，它的有社會性，是在歌唱可以悅耳，跳舞可以娛身，社會上的愛好歌舞劇的原理，就是在這里了！

梅花歌舞團的表演，我因為要欣賞它的所謂一九三四年式的歌舞，就跑到了梅花的表演地——「金城」

當我進了金城大戲院時，就覺到聲浪的雜沓，笑聲，粉香，和烟氣，節目是一幕一幕地過去，舞蹈，歌唱，跳着，笑着，「戀愛學堂」是給了我失望，走出了金城，離開梅花，得到了些什麼？祇有空虛和惘然！一九三四年式的歌舞啊！

梅花的歌舞劇是純粹國貨藝術，不是泊來品，我們是應該提倡的，可是祇有肉，肉是在跳躍着；沒有靈，靈是早已銷失了，魂是不知何處去！歌舞劇雖是主重在歌唱與跳舞，但劇的意識也應得注意到；專以肉為吸引或號召，是不足取的，要失了歌舞劇的本身的價值的。

從梅花歌舞團的廣告里，已充溢着肉的氣味，像：「麗姝滿目，媚態萬千，玉趾勾魂，嬌聲攝魄，一度欣賞，三月不知肉味，欲探梅心，此其時矣」等等香豔詞句，已足令人銷魂，何况肉的裸着，跳着了！

最後的希望：梅花的領導者，不要重肉而輕靈啊

話劇的提示

與提示的技巧

劉亞偉

提示就是提詞，技巧就是技術。

袁牧之的「演劇漫談」裏說：

「打倒提示人」的主張，當然，我並不是反對這一層，不過，想到一點有所需要補充的，來供獻點意見罷了。

固然，我是知道，而且很懂得：

——演員把提示人認為是不法的。但——我覺得有的時候，提示人的確是佔有了重要的一席。譬如：

——臨陣擦槍地的公演或出演之前的很不充份的排演的期間裏，而演員還在發生不能固定的癖病時。

——遇着被某演奏會邀請參加表演前，負責接洽人東西忙碌地尚未能得着應付的可能，而又不能不盡力的完成境遇的要求時。

這種遭遇的事實，在我的經驗上告訴我，它是已成為一種通俗的習慣了。當然，要認為不幸的！可是，這不幸的事，偏會時常的降臨，所以我才想到：

——提示人的重要性。

——提詞者的技巧事。

就因為別種戲都沒有提詞的需要，所以話劇的提示人使人家很注意，恐怕演員忘了台詞，或者是說錯了台詞，所以提示人的地位才成立。這是原則上的定律，但我所要說的提示人的技術問題，是超過了原則上提示人的責任的。

演員一點都背不出台詞，僅有動作在忽促排演時間內給與的印像——怎麼辦？

所以，他祇好靠提示人的力量了！但，提示的力量何在呢？

提示人把全劇預先研究一下，全劇的對白也都明瞭了以後，那麼在提示時：

（一）用感情的語調提給演員。

（二）演員說到先一句末尾時，趕忙的把第二句台詞，純熟的爽快的遞給演員。

（三）演員如沒聽清楚的話，火速地再重複把那句話仍舊像以前的說一遍，且復加重聲調。

（四）如演員漏了台詞，那得運用你的聰明，加上一句話把原意拉回來。

如果用得着，還許不僅祇這四條，這四條的產生，不過是從我的經驗中得來的罷了，如果你專門的研究它的話，我很信一定還不足這些。

「打倒提示人」這句口號，我也希望實現的，但希望同志們努力，負責的認真工作，那這提示人技巧限外的要求就可廢用了。

可是，在現在它是依然如是的哩！

劇社介紹

復旦劇社為海上最有實力之學校劇團，它的過去的成績已經告訴了我們，的確，它是一個有生氣的劇團。

現聞該社將於本月念九日（星期二）在該校體育館舉行公演；劇本有：「瓊斯王」，「狗眼」等。這一次演出的效果，相信一定能夠得到觀衆的讚譽的。屆時江灣路上，定有一翻盛況。

劇人印象記（三）

胡英

朱銘仙

待人是和藹可親的，處處表現着是個小學教師的身分，國語講得非常動聽，舞台經驗是夠豐富的了，最初看到她在「誰是朋友」裏演個老板娘，動作非常自然，演得又很逼真，可惜長得胖了些，生得也不怎樣美麗，不過她是很能演戲的；又能演各個不同個性的角色，在「怒吼吧！中國」裏，她扮個第二船夫的妻子，當她丈夫被絞斃時，她發瘋似的狂呼着，對着自己的兒說：「看仔細，那樣的臉孔，記牢着，永不要忘了，鐵色的眼，紅的頭髮，金的牙齒，就是他殺死你父親的鬼啊！」在這緊張的空氣里，她的表情是多麼夠悲痛，聲帶嘶喊啞了，顫抖的音波，打動了許多觀衆的心弦，被感動的，真不少；總之，她是個善於演劇的姑娘，對演戲是非認真的，她的前途是很有希望，而又光明的呢！

任于人（四）

是個小學教科書的編輯，因愛好戲劇，對於戲劇運動很努力，對於戲劇理論與技巧，也有相當的研究，他編的「臘月念四」一劇，在甯波同鄉會已公演過；他演的戲也不少，「誰是朋友」裏，曾扮過牧師，在去年六月十三日持志學院的游藝會上演出的「六二三」裏，飾過女性的角色，扮的是母親，很能勝任！假使他是個女性當能更勝而逼真了！他演這齣戲時的時候，給我的印象是這樣地深刻，我底腦膜上印着：

他的不長的身材，戴了副黑邊的眼鏡，走路很急促的，偶然遇了個朋友，他的談話很簡要，沒有閒話，沒有廢話，也不敷衍，做事有毅力，有精神，講話很有信用，他是個有希望的青年，在這艱辛的人生道上，他的生活，並不舒適，他的處境也不怎樣地好，年年渡着他的編書和教書的生活，對於編著的工作很努力，前途有着無限的希望呢！

劇壇消息

暨南劇社復興後第一次公演，定六月十四日在校內舉行，劇目有：白塵的「大風雨之夕」，及奧尼爾的「天邊外」，「自由了的范西」。導演已聘請顧仲彝，王紹清，左明，徐蘇靈等担任，日內正在加緊排演云。

本星期日（今日）非職業之戲劇專家，參加某演奏會，在青年會出演：「一百金磅」，「互助」，「男人」，時間係下午二時起，「男人」一劇係上海從未演過的一齣，劇本係日本小山內薰著，劇情描寫「愛情也要吃飽了飯再說」。

中國無線電音樂戲劇團定於六月一日起假某電台播送：「狄四娘」，「潘金蓮」，「楊貴妃」，「貂蟬」，「夜未央」，等劇云。

公債與金市

本月期停止拍板　公債市徘徊略堅

市價盤旋交易清淡　今後市況尚難開展

五月期存賬之交割，已定於二十九日實行收解，故拍板時期，昨已宣告終止，而至日進出、僅六月期一種登場，各方交易、當然較為稀少，每盤之間，必有數種債券未能開出，清淡之象，可見一斑矣，各債市價，在晨開一盤，略呈疲滯，次盤開出，大致稍堅，綜觀趨勢，盤旋，後市狀況，依然清淡，惟漲跌趨勢略呈堅強，結果較前互有漲跌，茲將結果統計，列表於後，

債別期限	開盤	最高	最低	收盤	較前	差額
關稅六月	—	—	—	—	—	—
編遣六月	—	—	—	—	—	—
裁兵六月	七三·四○	七三·六五	七三·二五	七三·六○	跌○·○五	○·四○
一九關六月	四四·二五	四四·二五	四四·二五	四四·二五	漲○·○五	[illegible]
一九善六月	四九·三○	四九·五○	四九·三○	四九·五○	不動	○·二○
二○捲六月	五○·四五	五○·四五	五○·四五	五○·四五	跌○·一○	—
二○關六月	四九·六○	四九·六五	四九·五五	四九·六五	漲○·○五	○·一○
統稅六月	五二·五○	五二·七○	五二·四○	五二·六五	漲○·一○	○·三○
鹽稅六月	五三·六五	五三·八○	五三·五五	五三·八○	漲○·一○	○·二五
金短六月	六六·八○	六七·三五	六六·八○	六七·三五	漲○·三五	○·五五
二二關六月	六二·二五	六二·七○	六二·二○	六二·六五	漲○·二○	○·五○
整六六月	六○·六五	六一·○五	六○·八五	六一·○五	漲○·三○	○·三○
九六六月	一○·七○	一○·九○	一○·七○	一○·八五	漲○·一○	○·二○
金長五月	—	—	—	—	—	—

標金繼趨盤旋

半日祇二元九角差率　收盤比前日微升一角

二十六日倫敦大條近遠期勿動，美銀大一二五，私電大另六二五，昨週六金交所祇上上午天營業，標金上落仍平靜，計晨九時開盤價為一千另十六元六角，袋豐永福太亨元春大德成另戶先來進，漲九角，九時另二分，好至十七元五角，後因匯市不佳，同大昌福興永生大同孝俱售，立降二元二角，十一分退至十五元三角，嗣大連帮略進，回好一元一角，至十六元四角，九時半先令美金開出又不動，曉寫在十六元間，餘慶永同春售出，卅九分先十五元七角，盤旋良久，十點後匯市仍疲，恆餘另戶爭售，步跌一元餘，五十分又退至十五元半，大連帮順利乾亨買進，漲至十六元六角，距到十一時一刻，袋豐永猛售數百條，價漸降二元餘，十一時念分，降為十四元六角，嗣後匯市漸緊，萬興恆餘先進，價招至十五元九角，盤小六角，餘慶永元茂永大發永審限，價直到午收收為一千另十六元八角，計半日間僅二元九角差率，結果較上日略大一角，茲將前市行情錄後，

前市

開盤	一千另十六元六角
最高	一千另十七元五角
最低	一千另十四元六角
收盤	一千另十六元八角
補水	一千另十八元
登賬價格　六月份	一千另十八元
七月份	一千另十七元

梅毒！特效藥　哈蘭士六零六　內服藥水　外搽藥膏

新久毒症，骨痛瘋癱，血熱血毒，癬疥爛瘡，及婦女血份不潔，小兒胎毒未盡等；

一面用內服藥水直搗巢穴，廓清毒菌，雙管齊注，指日斷根

一面用外搽藥膏抽收瘡口，去腐生新，恢復康健，永不再發

每瓶一元七角五分

大盒二元小盒四角樣本

上海四馬路　太和藥房總發行

各埠藥房均有出售

久咳易成癆

多咳則傷肺，日久易成癆，因癆而致命者，可勝數哉，惟查治癆必急之務，莫如先事預防，本堂有鑒於此，故發明此秘方，加以精製，專治男婦老幼新久咳嗽，氣喘痰多，經驗數十年，服後直接有奉咳之功，間接有保肺之效，凡患咳嗽者，請君一試便知，（每瓶一元二角）上海廣西路角

天喜堂　未婚調經丸

專治女界經期病，帶白帶，遠年不孕，各種暗病，均皆服赤，每瓶十粒，定價一元

認明喜字商標　總發批　上海新東路四十九號

民報　北甯鐵路簡明行車時刻表

中華民國二十三年四月一日重訂

[illegible]

民報　滬平聯運通車行車時刻表

民國二十三年四月一日實行

[illegible]

法言

羅文幹題

評壇

司法經費

弘之

上海律師公會，將於本日開會討論修改會則案，關徐佐良律師等提請建議於憲法內規定司法經費最低額，並保障其獨立案，亦將予以討論。關於司法經費，為維持司法獨立之精神、及謀在革新司法，普設法院，改良獄政，添建新監之際，如非指撥一定經費，以資應用，誠恐牽動整個計劃，一無所成。至於司法經費之最低額，亦應加以限定，不許任意縮減，蓋寬籌經費，第一，可以減低訴訟費用，以輕當事人負担；其次，可以增加偵查經費，提高檢察效能；復次，可以提高法官俸給，以優待遇；更次，可以改善監獄設備，以臻完善，一舉而數善備，想此案當為法界人士及當局所樂予接受也。此次財政會議，對司法經費之担負，亦嘗有所商討，惟在憲法施行前關於司法經費之獨立及最低額，亦將同時有所籌議，以為過渡之計歟？

律師公會　今日開會員大會　討論修改會章恢復會長制

上海律師公會為章令修改會則、及恢復民國十六年份以前會長制度問題，曾經召集三次臨時會員大會，嗣因到會會員，均不足法定人數，以致三次流會，延擱迄今，尚未將會則修改，該會現已重訂於本月二十七日（星期日）即今日下午二時，假西藏路甯波同鄉會再行召集臨時會員大會，尤恐再不足法定人數，故該會預發通告，請全體會員於是日正午十二時先至南京路新新酒樓聚餐之後，再至會場開會，茲將通告及開會秩序，並催繳欠費通告錄之於後，

通告全體　逕啓者，本會因討論修正會則草案三次召集會員臨時總會，均以到會人數不足法定，宣告流會，貽誤會務進行甚鉅，茲再定期本月二十七日（星期日）下午二時，假西藏路甯波同鄉會續行召集會員臨時大會，討論會則修正草案，相應函達，務希貴會員準時蒞會與議，共策進行為荷，

開會秩序　（一）開會秩序、一、振鈴開會，二、主席團就位，三、全體會員肅立向黨國旗及總理遺像行三鞠躬禮，四、恭讀總理遺囑，五、靜默，六、主席報告開會意旨，七、代表致詞，八、討論會則修正案，甲、本會執監委員會擬訂之會則草稿，乙、湯應嵩會員提議會則修正稿內應增經濟保管委員會一條，丙、吳鯛昌會員等提議會則修正稿內第九第十一第二十、第三十一至三十三各條應增改案，丁、王威毅會員等提議會員經常費每月減低一元案，九、提議事項，子、徵收律師通知書送達費應否積呈收回成命案，丑、徐佐良會員等提議，憲法應規定司法經費及保障獨立基金案，寅、徐佐良會員等提議、法院發行訴狀、應照成本實價出售，並有於當事人所繳案款項、應結算利息案，卯、關倫魁會員提議處理司法之縣政府，應准律師出庭執務案，辰、嚴論魁會員提議先確定會長人選標準，及其兼有積極與消極資格案，十、散會，

催繳會費　該會遵奉原有會則，凡會員欠繳經常會費滿四個月者，照章呈報退會，現已催告各欠費會員，務希將所欠會費於開會前繳會，否則照章呈報退會云云，

贛萍鄉管獄員　王正禧被付懲戒　因疏脫人犯案件　減月俸百分之十

中央公務懲戒委員會議決書，二十年度鑑字第一五二號，被付懲戒人王正禧、江西萍鄉縣管獄員、年三十九歲、湖南長沙人，住萍鄉縣城內月光塘、右被付懲戒人因疏脫人犯案件，經司法行政部咨請懲戒、本會議決如左，

主文　王正禧減月俸百分之十、期間二月、

事實　案准司法行政部長羅文幹咨開、據江西高等法院院長魯師曾呈、據萍鄉縣長蕭淑兆呈、據該縣管獄員王正禧呈報、該縣寄押犯陳茂平帶傷入所、經商人曾義和担保、由看守羅瑯堂帶往醫院換洗瘡治、途經街口、恰遇軍隊衝散、乘間逃脫等情、經該高等法院令飭該法院長易孫謀詳查屬實、除將該看守羅瑯堂偵辦外、將該管獄員送請懲戒到會、

理由　查被付懲戒人負管理監獄專責、對於寄押人犯、自宜一體注意、以免疏虞、乃經該管縣長不准保出外就醫之後、竟擅准具保出外就醫、殊有未合、雖據辯稱、因該犯陳茂平帶傷入所、日夜悲啼、心實難忍、以監內設備不完、送往監外療治、以致乘間逃脫、然既准就醫、又不嚴加戒護、違法失職、要無可解、據上論結、被付懲戒人有公務員懲戒法第二條所列情事、依同法第三條第一項第三款及第六條議決如主文、中華民國二十三年五月十二日、中央公務員懲戒委員會、主席委員鈕武、委員畢鼎琛、王開疆、洪文瀾、何蔚、馬宗豫、楊時傑、吳景鴻、黃介民、書記官石鍾秋、中華民國二十三年五月十六日、

司法行政部命令

▲任鴉臣任命試署湖北宜昌地方法院書記官此令▲胡秉平任命試署湖北黃岡地方法院檢察處書記官此令▲陳元坤任命署山東高等法院書記官此令▲李光漢派充山東高等法院候補書記官此令▲張子忠任命試署陝西高等法院書記官此令▲童秉鈞任命試署浙江杭縣地方法院紹興分院檢察處書記官此令▲顧殿棻任命試署河北第三監獄主科看守長此令▲李國棟同上▲張心溉任命試署山東濟南地方法院書記官限令▲孫江任命試署山東高等法院第一分院附設濟甯地方庭荷澤分庭書記官此令▲謝長庚任命試署山東第六監獄主科看守長此令▲蔣森派充浙江杭縣地方法院紹興分院檢察處候補書記官此令▲秦德渠派充浙江義烏縣法院檢察處學習書記官此令

判決（二）

▣最高法院

▼民事裁判

▲浙江孫志洪等與楊鴻賓等確認選舉上訴事件（主文）原判決及第一審判決關於駁回上訴人等確認被上訴人等處選舉無效之訴及訴訟費用部分廢棄被上訴人等民國二十一年二月二十日之選舉無效其他上訴駁回各審訴訟費用由兩造平均負担▲福建陳明廷等與余紋水請求返還買價及賠償損害上訴聲請訴訟救助事件（主文）聲請駁回聲請訴訟費用由聲請人等負担▲河北沈張氏等與沈守權請求析産上訴聲請延展補正期間事件（主文）聲請駁回聲請訴訟費用由聲請人等負担▲福建余助謀與余必達確認契約無效上訴事件（主文）上訴駁回第三審訴訟費用由上訴人負担▲江蘇鄧仲澤與鄧文海請求分析遺産上訴事件（主文）兩造上訴均駁回第三審訴訟費用由兩造各自負担▲湖北謝佩卿等與謝黃氏確認立嗣無效上訴事件（主文）本件囑託湖北松滋縣縣長試行和解▲河北王吳氏與瑞昌號等執行異議再審抗告事件（主文）抗告駁回抗告訴訟費用由抗告人負担▲江蘇沈晉卿等與王樹增等求償欠款抗告事件（主文）抗告駁回抗告訴訟費用由抗告人等負担▲福建吳旭初與中孚准求償押款抗告事件（主文）抗告駁回抗告訴訟費用由抗告人負担▲河北丁劍雲與李玉林請求交還房地上訴事件（主文）原判決廢棄發回河北高等法院第一分院更為審判▲湖南黃啟英與黃孝光請求別居給付扶養費返還全飾服物清償債務上訴聲請訴訟救助事件（主文）准予訴訟救助▲山東然付與胡殿吉等確認嗣產管理權上訴聲請訴訟救助事件（主文）聲請駁回聲請訴訟費用由聲請人負担▲河北曹李漢之等與曹洪氏確認遺產管理權再抗告事件（主文）再抗告駁回再抗告訴訟費用由再抗告人等負担▲雲南帥汝嘉與丁榮先請求贖田及償還欠租上訴事件（主文）原判決關於駁回上訴人請求償還十九年份租穀部份廢棄被上訴人應償還上訴人十九年份租穀其他上訴駁回第三審訴訟費用由上訴人負担六分之五被上訴人負担六分之一▲雲南謝天才等與徐國泰等確認山場所有權上訴事件（主文）上訴駁回第三審訴訟費用由上訴人等負担▲雲南李興階與蔣光亮買賣房屋再審抗告事件（主文）抗告駁回抗告訴訟費用由抗告人負担▲江蘇吳世華與實多洋行請求履行保證債務聲請訴訟救助抗告事件（主文）抗告駁回抗告訴訟費用由抗告人負担▲湖南蔡滌清與徐松如等請求給付股款上訴聲請訴訟救助事件（主文）聲請駁回聲請訴訟費用由聲請人負担▲山西王興元與王守富求償欠款聲請救濟事件（主文）聲請駁回聲請訴訟費用由聲請人負担（五月一日）▲湖南蕭炳南與楊柏青等確認寺產管理權上訴事件（主文）上訴駁回第三審訴訟費用由上訴人等負担▲浙江徐笙夫與葉瀾芬請求給付贍養費及損害賠償聲請救濟事件（主文）聲請駁回聲請訴訟費用由聲請人負担▲江蘇沈廣豐行與孫天成執行異議上訴事件（主文）上訴駁回第三審訴訟費用由上訴人負担▲雲南朱名臣與朱洪志確認山地樹木所有權及賠償樹價上訴事件（主文）上訴及附帶上訴均駁回第三審訴訟費用由兩造各自負担▲湖南曾鶴軒與王詠述請求給付贍養費聲請訴訟救助抗告事件（主文）抗告駁回抗告訴訟費用由抗告人負担▲湖南曾鶴軒與王詠述請求給付贍養費抗告事件（主文）原裁定廢棄應由湖南高等法院更為裁判▲江蘇吳榮昌與復懋祥號求償債款聲請再議事件（主文）聲請駁回聲請訴訟費用由聲請人負担▲湖北朱子訓與齊相周求償債務上訴聲請訴訟救助事件（主文）聲請駁回聲請訴訟費用由聲請人負担▲江蘇錢川與宋春亭求償租金及撤佃上訴事件（主文）上訴駁回上訴訴訟費用由上訴人負担▲河北實祥益記與姜鄺氏請求終止保證契約上訴事件（主文）上訴駁回第三審訴訟費用由上訴人負担▲河北王德潤與王德珍請求分給房地上訴事件（主文）原判決廢棄發回河北高等法院第一分院更為審判▲河北王德潤與王德珍請求分給房地上訴聲請訴訟救助事件（主文）准予訴訟救助▲河北張左氏與智果等執行異議再審抗告事件（主文）抗告駁回抗告訴訟費用由抗告人負担▲湖北劉元棟與劉陳氏請求房付扶養費聲請訴訟救助抗告事件（主文）抗告駁回抗告訴訟費用由抗告人負担▲山西楊益齋與楊謙予等請求賠償損害上訴事件（主文）上訴駁回第三審訴訟費用由上訴人負担▲浙江繆春齡與恆德莊請求償還債款上訴事件（主文）原判決及第一審判決關於命上訴人給付利息二百八十八元之遲延利息部分廢棄上訴人其他上訴及被上訴人就前開部分之訴駁回第三審訴訟費用由上訴人負担十分之九被上訴人負担十分之一▲湖北劉和陽與聚興誠銀行執行異議上訴事件（主文）上訴駁回第三審訴訟費用由上訴人負担▲浙江陳岳林等與勵實華等請求給付會款抗告事件（主文）抗告駁回抗告訴訟費用由抗告人等負担▲湖南王秀峯與顧瀛東求償訴款抗告事件（主文）抗告駁回抗告訴訟費用由抗告人負担▲湖北曾怡堂與曾羅氏請求償還債務給付生活費並交領子女上訴聲請訴訟救助事件（主文）聲請駁回聲請訴訟費用由聲請人負担▲湖北曾怡堂與曾羅氏請求償還債務給付生活費並交領子女上訴事件（主文）上訴駁回第三審訴訟費用由上訴負担（五月四日）

▲刑事裁判

▲浙江顧來弛傷害人上訴一案（主文）上訴駁回▲湖北王小峯殺人嫌疑抗告一案（主文）抗告駁回▲山東馬李氏使用鴉片代用品判正無從送達一案（主文）本院民國二十三年二月二十七日非字第二四五號判決應對被告為公示送達▲浙江楊金貴等妨害自由上訴一案（主文）上訴駁回▲山東孫吉連傷害人致死上訴一案（主文）原判決撤銷發回山東高等法院第二臨時刑事分庭更為審判▲河北王金振幫助意圖營利略誘上訴一案（主文）原判決關於王金振部分撤銷發回河北高等法院更為審判▲河南張黑二擄人勒贖上訴一案（主文）上訴駁回▲陝西張生富搶奪上訴一案（主文）上訴駁回▲江蘇徐玉英自訴姬覺彌妨害風化抗告一案（主文）抗告駁回▲河南閻价椒恐嚇上訴一案（主文）原判決撤銷閻价椒假借職務上之權力機會以恐嚇使人交付所有物處有期徒刑三月裁判確定前羈押日數以二日抵徒刑一日（五月三日）

▣高三分院

▼民事判決（念六日）

▲柳少山與義成昌號欠款上訴一案（主文）上訴駁回第二審訴訟費由上訴人負担

▣第一特院

▼民事判決（念六日）

▲顧家生訴方間等借款案（主文）被告方間應償還原告銀八百五十元及自起訴日起至執行終了日止按月一分五厘之利息如無力償還時由被告王門照負担代償之責訴訟費用由被告方間負担▲通和銀行訴葉天德堂驥號等借款案（主文）被告葉天德堂驥號應清償原告銀七萬四千六百七十七元一角八分並自本年四月一日起至執行終了日止按月九厘之利息前項本息原告得就抵押品賣得價金優先受償如被告葉天德堂財產不足清償時由被告朱衎慶朱蕙慶連帶代為償還訴訟費用由被告葉天德堂驥房負担▲戴明生訴戴鳳翔欠款案（主文）被告應給付原告存款銀五千元及自民國二十二年五月一日起至執行終了日止週年六厘計算之約定利息又給付原告票款銀五千元及自民國二十二年十月三十一日起至執行終了日止週年四厘計算之約定利息訴訟費用由被告負担▲中和銀行訴中華印書館股份有限公司等賠償損害案（主文）被告席與權應即向原告支付銀三十萬元如不為支付時由被告陸鳳付代為支付原告其餘之訴駁回訴訟費用由被告席與權負担▲康元製罐廠訴程祖慈欠款案（主文）被告應給付原告承攬報酬銀八百二十六元一角六分及票款銀一千六百四十三元一角九分訴訟費用由被告負担▲胡景星堂經租賬房訴區旭初等欠租還讓案（主文）被告區旭初應給付原告房租銀二百十元並遷讓出屋如無力償還房租時由陳興孚負代償之責被告劉振鵬應給付原告房租銀二百十元並遷讓出屋如無力償還房租時由梁輝如負代償之責原告假執行之聲請駁回訴訟費用除聲請假執行之費用由原告負担外其餘歸被告等平均負担▲張根福訴周文攜欠款及確認優先權案（主文）被告應償還原告銀四千元及自民國十六年十二月十六日起至執行終了日止按月一分五厘之利息並確認原告對於上邑二十三保一區十二圖巨字圩第一百八十四號業戶周夔臣戶原額則田八分批執一分八厘四毫及地上樓房兩幢房間灶間兩間之賣得金有優先受償之權訴訟費由被告負担▲鄧大德堂訴陳少庭借款案（主文）被告陳少庭應即支付原告利息銀二百七十九元七角一分訴訟費用由被告陳少庭負担▲上海機器廠訴鑫昌泰記機器廠保證債務案（主文）被告應償還原告銀一百九十九元及自民國二十三年九月五日起至執行終了日止週年五厘之遲延利息訴訟費用由被告負担▲信大昌號訴張棠生償欠款案（主文）被告應即向原告支付銀一千零七十四元三角五分並此金額自中華民國二十三年二月二十三日起至全部清償日止週年百分之五之利息訴訟費用由被告負担▲東萊銀行訴張海龍等欠租還讓案（主文）張海龍章志謙王來生應各償還原告欠租銀一百三十六元零五角並遷讓出屋本件關於遷讓部分准予假執行訴訟費用由被告等平均負担▲白勒盧訴牙闊夫維爾爾曼等票款案（主文）被告爾爾曼維他利維爾爾曼應連帶償還原告銀二百三十一元三角及其餘票款一百七十五元零五分自各票到期日起至執行終了日止週年二分之利息又該票款中之支票一百元被告金久香應同負連帶償還之責如牙闊夫維爾爾曼阿別爾時維爾爾曼及維他利維爾爾曼不為償還此款時金久香並應就該支票加給自其到期日起至執行終了日止週年六厘之利息原告其餘之訴駁回訴訟費用由原告負担二分之一其餘由被告牙闊夫維爾爾曼阿別爾時維爾爾曼維他利維爾爾曼及金久香等負担▲金生汽水廠訴閻文坤即復興隆南貨號主貨欠款案（主文）被告應支付原告銀二十元零八角九分又應返還空瓶八十四只或賠償銀八元五角訴訟費用由被告負担▲方志德等訴婁馥卿等押櫃金案（主文）被告等應連帶返還原告等銀一千三百七十元並自起訴日起至執行終了日止週年五厘之利息訴訟費用由被告等連帶負担▲淺浦邦訴協康申莊（主文）被告應償還原告票款銀四百八十元並支付自民國念三年一月念五日起至執行終了日止週年五厘計算之利息訴訟費用由被告負担▲林益先訴張纖忠欠款取財案（主文）被告應償還原告銀三千一百五十七元七角四分訴訟費用由被告負担▲陳渭泉訴吳子賢欠款及支付佣金案（主文）被告應即向原告清償銀六千一百六十二元八角九分及反訴駁回本訴訴訟費用由被告負担▲四明儲蓄會訴孫仲韶欠款及確認抵押權案（主文）原告之訴駁回訴訟費用由原告負担▲陳震歐訴王惠周借款案（主文）被告應償還原告銀念五萬元並自民國念二年十二月念五日起至執行終了日止每千元每三十日八元之利息確認原告對於英租界第二七三號及第一六〇號道契房地產有抵押權訴訟費用由被告負担▲莊鑑芬訴王守一請求履行保證債務案（主文）被告應代張辛夫償還原告銀二百元並支付自民國念一年十一月十一日起至執行終了日止週年二分計算之利息訴訟費用由被告負担

▲刑事判決（念六日）

▲老閘捕房訴周南生等鴉片案（主文）周南生吸食鴉片處罰金八十元錢蘭生藏明辟吸食鴉片各處罰金三十元罰金如易科監禁以二元折算一日紅丸鴉片及烟具沒收焚燬▲總巡捕房訴吳元全竊盜案（主文）吳元全竊盜處有期徒刑二月▲總巡捕房訴盛根興竊盜案（主文）盛根興竊盜處拘役四十日▲成都路捕房訴李和尚竊盜案（主文）李和尚竊盜處有期徒刑二月▲老閘捕房訴吳銀坤鴉片案（主文）吳銀坤吸食鴉片處罰金四十元罰金如易科監禁以二元折算一日鴉片一塊烟具五件沒收焚燬▲靜安寺捕房訴張玉臣竊盜案（主文）張玉臣竊盜處有期徒刑三月▲靜安寺捕房訴徐和尚等賭博案（主文）徐和尚聚衆賭博處有期徒刑四月馬阿金幫助聚衆賭博處有期徒刑二月賭具二件沒收▲靜安寺捕房訴胡和記竊盜案（主文）胡和記連續竊盜處拘役十日▲靜安寺捕房訴蔡根貴竊盜案（主文）蔡根貴竊盜處有期徒刑二月▲靜安寺捕房訴陳金福竊盜案（主文）陳金福竊盜處拘役三十日▲靜安寺捕房訴顧金生竊盜案（主文）顧金生竊盜處有期徒刑四月▲新閘捕房訴張王氏賭博案張王氏幫助聚衆賭博處有期徒刑二月賭具賭資照票單沒收▲新閘捕房訴盧阿二竊盜案（主文）盧阿二竊盜處有期徒刑四月▲普陀路捕房訴章友山傷害案（主文）本件不受理▲老閘捕房訴陳兆椿妨害農工商案（主文）陳兆椿連續販賣明知為偽造商號之貨處罰金八百元罰金如易科監禁以三元折算一日翻印唏笑姻緣八部沒收其他部分無罪▲匯山捕房訴劉王氏鴉片案（主文）劉王氏販賣鴉片代用品累犯處有期徒刑一年王阿昌姜金寶張鳴聲吸食鴉片代用品累犯各處罰金五十元季立清吸食鴉片代用品處罰金三十元裁判確定前羈押日數以二日抵徒刑一日以一日抵罰金二元罰金如易科監禁以三元折算一日烟槍三支燈三只針八支渣少許紅丸三十二粒沒收劉文安無罪▲老閘捕房訴許阿七等鴉片案（主文）許阿七陳阿虎販賣鴉片之代用品各處有期徒刑九月併科罰金四十元吳金虎販賣鴉片之代用品累犯處有期徒刑一年併科罰金四十元李子青方有道周保全丁無生周根生王金根鄭鳳五劉桂山錢祖根沈保生周四根宋阿大陸細三顧金生吸食鴉片之代用品各處罰金十五元馬和尚費深甸春生沈子長顏利生吸食鴉片之代用品各處拘役二十日沈子良吸食鴉片之代用品累犯處拘役十五日罰金如不完納以二元折算一日易科監禁裁判確定前羈押日數以二日抵徒刑一日或拘役一日或以一日抵罰金二元紅丸五只限摺三本沒收▲楊樹浦捕房訴袁芝英等竊盜案（主文）袁芝英竊盜處拘役四十日裁判確定前羈押日數以二日抵拘役一日朱六成無罪▲虹口捕房訴李長林等竊盜案（主文）李長林王阿根連續竊盜累犯各處有期徒刑三年吳寶慎連續牙保贓物處有期徒刑一年六月裁判確定前羈押日數以二日抵徒刑一日陳阿三無罪▲嘉興路捕房訴孫道義強盜案（主文）孫道義結夥三人以上攜帶兇器強盜處有期徒刑三年六月裁判確定前羈押日數以二日抵徒刑一日▲馮鶴卿訴柯聖滄業務上過失傷害人案（主文）柯聖滄無罪▲匯司捕房訴陳玉生贓物案（主文）陳玉生無罪▲姚錦檢訴姚俊魁偽造文書案（主文）本件不受理

▲民事上訴判決（念六）

▲王永珊訴遠東飯店欠款案（主文）原判決關於上訴人部分變更被上訴人前開部分之訴駁回第二審及第一審關於上訴部訴訟費用由被上訴人負担▲梅夢雲訴萬大醬園等貨款案（主文）上訴駁回第二審訴訟費用由上訴人負担▲褚德齊訴褚陳氏押款案（主文）上訴駁回第二審訴訟費用由上訴人負担▲格大生訴張根生借款案（主文）原判決變更被上訴人應償還上訴人銀一百元第一審第二審訴訟費用由被上訴人負担▲高蘭州訴泰利股份有限公司租金案（主文）上訴駁回第二審訴訟費用由上訴人負担▲怡德經租公司訴咸來壽租金案（主文）上訴駁回第二審訴訟費用由上訴人負担

▲刑事上訴判決（念六日）

李如璋等妨害公務案（主文）上訴駁回

▲民事批示（念六日）

▲王逢年狀為與王石君等析產執行一案聲請執行推事迴避由查民事執行以有執行力之債務名義為依據在執行推事無所容其偏頗縱謂…行方法或其程序有不當又或違背職務執行延滯及侵害某造利益依法要自有救濟之方來狀率引民事訴訟法第二十三條第二款殊難謂合法所稱偏頗均屬空言所請迴避之處應無庸議此批▲華大公司費慕文為與邢金濤欠款案請求領款由狀悉本案業據債務人繳銀三百元仰於五月三十一日下午來院第十一庭報到具領可也此批▲盧文安等聲請人等推盤受盤備案由狀悉該聲請人等推盤受盤備案業經本院備案此批▲鄭東為髮妻潛逃聲請備案之處於法無據未便照准此批

▣第二特院

▼民事判決（念六日）

▲報本堂經租處與蔣金全等租金案（主文）被告蔣金全應向原告支付租金洋三百四十四元四角被告張國衡應向原告支付租金洋一百二十七元八角被告李牛郎應向原告支付租金洋十二元訴訟費用除撤回部份外由被告等比例負担▲吉夫與闞田闞等貨款案（主文）被告闞田闞應償還原告貨款洋六十九元一角五分被告司他利闊夫應償還原告貨款洋六元五角被告闞可洛夫應償還原告貨款洋三十五元二角七分被告巴日諾夫應償還原告貨款洋一百十一元另五分並各自民國二十三年五月三日起至清償日止支付週年百分之五之遲延利息訴訟費用由被告等比例負担▲達理與蔣永昌租金案（主文）被告應向原告支付租金洋四百二十元訴訟費用由被告負担▲工大貿易公司與安樂宮昌記公司票款案（主文）被告應向原告支付票款洋四百五十元並自出票之日起至執行終了日止週年五厘之利息訴訟費用由被告負担▲中國營業公司與奧爾特租金等案（主文）被告應向原告支付租金九百三十元另九分原告其餘之請求駁回訴訟費用由原告負担五分之一餘由被告負担▲仁安公司與協隆號等租金等案（主文）被告協隆號應向原告支付租洋一百五十元被告顧松泉應向原告支付租洋九百元並將租賃房屋返還原告原告其餘之請求駁回訴訟費用除和解部分外由被告等比例負担本判決關於返還租賃房屋部分應予假執行▲顧蘭記經租賬房與葛永興租金案（主文）被告應向原告支付租金洋七百元訴訟費用由被告負担▲范計氏與衡記假扣押異議案（主文）原告之訴駁回訴訟費用由原告負担▲張坤僧與謝林氏等解除婚約等案（主文）張坤僧與謝愛珠之婚約解除被告應共同返還原告聘金洋二百元原告其餘之訴及被告其餘反訴均駁回訴訟費用除反訴部分由被告負担外其餘歸原告負担三分之二被告負担三分之一▲達理與杜阿英租金案（主文）被告應向原告支付租金八十四元訴訟費用除和解部分由被告負担▲浦炳泉與徐培生分配盈利案（主文）原告之訴駁回訴訟費用由原告負担

▼刑事判決（廿六日）

▲警務處訴陳阿卿等賭博案（主文）陳阿卿意圖營利聚衆賭博處有期徒刑一月併科罰金六十元罰金如易科監禁以二元折算一日裁判確定前羈押日數以二日抵徒刑一日或以一日抵罰金二元占樹生賭博財物處罰金十元如易科監禁以二元折算一日裁判確定前羈押日數以一日抵罰金二元馬德華無罪大洋十八元雙角十八枚角票九角半元洋九枚銅元一百五十二枚花會紙十張毛筆一枝硯一方墨一錠鉛筆二枝均沒收▲警務處訴施阿四等鴉片案（主文）施阿四胡金福閔春龍吸食鴉片各處罰金二十元罰金如易科監禁以二元折算一日裁判確定前羈押日數均以一日抵罰金二元胡金福閔春龍各緩刑二年烟具烟泡等件沒收焚燬▲警務處訴李川和等鴉片案（主文）李川和吸食鴉片處拘役十五日張四吸食鴉片處罰金八元罰金如易科監禁以二元折算一日裁判確定前羈押日數以二日抵拘役一日或以一日抵罰金二元張四緩刑二年烟具等件沒收焚燬王如春無罪▲警務處訴龔阿寶等鴉片案（主文）龔阿寶幫助吸食鴉片處罰金十元雙喜章高鑑吸食鴉片各處罰金二十元罰金如易科監禁均以二元折算一日裁判確定前羈押日數均以一日抵罰金二元烟泡等件沒收焚燬楊揚生曹汝金施寶喜均無罪▲警務處訴曹寅堂過失死害案（主文）曹寅堂因業務上之過失處罰金二十元如易科監禁以二元折算一日裁判確定前羈押日數以一日抵罰金二元▲警務處訴孫新茂等賭博案（主文）孫新茂意圖營利聚衆賭博處有期徒刑二月併科罰金一百元罰金如易科監禁以二元折算一日裁判確定前羈押日數以二日抵徒刑一日金小四羅大王阿四王志臣王小陳家雲陳阿三謝忠濤劉阿二薛阿二沈餘五林長勤賭博財物各處罰金五元如易科監禁各以一元折算一日裁判確定前羈押日數以一日抵罰金一元賭資洋一元雙角十枚角票六角銅元七百八十五枚牌九牌一付骰子二粒▲警務處訴石玉書等賭博案（主文）石玉書賭博財物處罰金十元楊金鑫楊中千紀維忠許金錢王耀生陸雲周朱鶴清賭博財物各處罰金三元罰金如易科監禁各以一元折算一日裁判確定前羈押日數各以一日抵罰金一元賭資賭具照單沒收張錢商無罪▲警務處訴王阿大竊盜案（主文）王阿大連續竊盜處有期徒刑二月裁判確定前羈押日數或以二日抵有期徒刑一日▲警務處訴顧桂祥傷害案（主文）本件不受理▲警務處訴季文元竊盜案（主文）季文元竊盜處拘役十五日裁判確定前羈押日數以二日抵拘役一日▲警務處訴董燕桂傷害案（主文）董燕桂傷害人之身體處拘役十日裁判確定前羈押日數以二日抵拘役一日緩刑二年▲警務處訴朱阿四等鴉片案（主文）朱阿四吸食鴉片代用品處罰金陳陳氏吸食鴉片代用品處罰金五元王邱氏累犯吸食鴉片代用品處罰金十元罰金如易科監禁均以一元折算一日裁判確定前羈押日數均以一日抵罰金一元烟具紅丸等件照單沒收焚燬任芝年無罪▲警務處訴謝蔡氏等鴉片案（主文）謝蔡氏吸食鴉片處罰金十元如易科監禁以一元折算一日裁判確定前羈押日數以一日抵罰金一元烟泡等件照單沒收焚燬王有明無罪▲警務處訴姚夏氏等鴉片案（主文）姚夏氏吸食鴉片處罰金五元如易科監禁以一元折算一日裁判確定前羈押日數以一日抵罰金一元烟具烟泡等件沒收焚燬王金元無罪▲警務處訴唐阿裕等傷害案（主文）唐阿裕邱阿寶共同傷害人之身體各處罰金五十元又共同毀損他人所有物各處罰金三十元執行罰金五十元罰金如易科監禁各以二元折算一日裁判確定前羈押日數均以一日抵罰金二元▲警務處訴吳二竊盜案（主文）吳二累犯竊盜處有期徒刑四月裁判確定前羈押日數以二日抵有期徒刑一日▲警務處訴顧阿三竊盜案（主文）顧阿三連續竊盜處拘役三十日裁判確定前羈押日數以二日抵拘役一日▲警務處訴李明友竊盜案（主文）李明友累犯連續竊盜處有期徒刑四月裁判確定前羈押日數以二日抵徒刑一日▲警務處訴姚少卿妨害家庭案（主文）姚少卿無罪▲警務處訴王少卿搶奪案（主文）王少卿搶奪累犯處有期徒刑一年裁判確定前羈押日數以二日抵有期徒刑一日▲許文貴訴徐公濫發支票案（主文）本件不受理

▣地方法院

▲民事判決（念六日）

▲判決王演甫與高同慶因貨欵涉訟一案（主文）被告應給付原告貨欵洋七十一元四角訴訟費用由被告負担▲判決蔡雲卿與金揮卿因票欵涉訟一案（主文）被告應償還原告票欵洋四十八元八角訴訟費用由被告負担▲判決張鳴榮與丁裕記因貨欵涉訟一案（主文）被告應即付原告工料洋七元零五分原告其餘之訴駁回訴訟費用由原告負担卅七分之卅六被告負担卅七分之一▲判決殷穗成與周舟屏因票欵涉訟一案（主文）被告應償還原告票欵洋一百七十元訴訟費用由被告負担▲判決湯有錫與師經租處與葉瑞記等因租屋涉訟一案（主文）被告應償還原告房租六十四元又小洋十二角

質疑

▲否認立嗣　某甲娶某乙為妻、安居鄉間、生活頗為優裕、惟某甲無後、心甚憂之、某年秋、某甲病重、遂表示立胞姪某丙為嗣子、並高燒紅燭、令丙進宅、以為充喜、未幾甲病遂愈、此十餘年以前之事也、逾二年後乙又領一女、愛之若掌上珠、丙則以性情倔強、不為乙所歡、現在甲已去世、乙擬將女招贅、以續香烟、而不認丙為嗣子、乙所持之理由、謂領女時曾立筆據、立嗣則當時僅有一句戲言、並未有正式書據、故不能認為有效云云、對於當初高燒紅燭、進宅即頭認嗣父母等事實、均完全抹煞、丙心不甘服、預備邀集證人、向法院起訴、不知依法能勝訴否、（俞宏生）

▲答　立嗣不以書據為要件、丙既經甲明白表示、立以為嗣、復經舉行進宅等儀式、雖無書據、自不能認為無效、又現行民法中、已無所謂嗣子、故嗣子準用養子之規定、惟民法繼承編施行前所立之嗣子女、對於施行後開始之繼承、其繼承順序及應繼份、與婚生子女同、（昔醉）

▲分割遺產　某甲與某妻、已於民國二十年前、相繼死亡、因彼時所生二子、年尚幼稚、故將全部遺產、委託孀母（即甲之弟婦）代為管理、現二子均已成年、且已授室生子、欲將遺產收還自管、但孀母袒護長子、措不交出、似有一併吞之意、次子為謀對付計、擬登報聲明、未經渠簽字蓋章之抵押出賣行為、一概不發生任何效力、惟仍恐不妥、擬將遺產與兄分析、各自執管、當以何法使其交出、如訴之於法、訟費若干、應歸何方負担、謹請詳細指示為荷、（劍良）

▲答　某甲之次子、自得依民法第一千一百六十四條之規定、隨時請求分割遺產、訟費應由原告墊付、訟費之多寡、依應分遺產之數額為標準、（昔醉）

▲求償墊款　吾家於宣統年間、在上海合夥開設錢莊、計叔祖占三股、家叔占四股、家父占三股、不幸於民國元年、營業失敗、虧耗甚鉅、按股均攤、惟家叔名下、除將一部份產業變賣外、不足之數、力有不逮、由叔祖及家父代為墊付元六萬兩、當時因誼關一本、亦未加何手續、祇有錢莊賬簿可以作證、因循至今、已逾二十餘年之久、迨後叔祖家父、相繼見背、吾輩因家境尚堪溫飽、故亦未加追索、現緣吾家道中落、而家叔則逐漸富裕、已擁資數十萬之鉅、擬向其追償前墊之欵、但民法規定、債權過十五年、即消滅時效、不知此項債權、能否追、或有其他補救辦法、請為詳細裁答、披露報端、無任感荷、

▲答　此事已隔二十餘年之久、請求權已因時效而消滅、故祇能動之以情、不能訴之以法、（昔醉）

聲明類

江蘇上海第二區地方法院公告

[illegible]

江蘇上海第一區地方法院公告第六六六號

[illegible]

馬利工藝廠緊要聲明

[illegible]

推受盤聲明

[illegible]

撤銷鄭重聲明

[illegible]

王陸固錫志侯同啟

何黎師表張女聲明　統律代朱妹士明

[illegible]

王甲生謝書珍聲明離婚

[illegible]

退保聲明

[illegible]

尋人

[illegible]

警告勸國號阿君　昌貨耶寶

[illegible]

緊要聲明

[illegible]

離婚聲明

[illegible]

推受盤聲明

[illegible]

反對楊復興牛肉館出盤

[illegible]

離婚聲明

[illegible]

毛蓮　羅謹啟

保全祖墳及產權聲明

[illegible]

遺失類

失單聲明

[illegible]

失單聲明

[illegible]

失單聲明

[illegible]

朱金金

遺失道契聲明

[illegible]

和通有限公司啟

遺失田單

[illegible]

遺失串票聲明

[illegible]

遺失田單

[illegible]

遺失田單聲明

[illegible]

失單聲明

[illegible]

遺失股票聲明作廢

[illegible]

遺失聲明

[illegible]

戶存福記啟

失單聲明

[illegible]

遺失契單聲明

[illegible]

黃根樹同啟

遺失田單

[illegible]

遺失田單

[illegible]

遺失田單

[illegible]

遺失田單

[illegible]

遺失方單

[illegible]

遺失契單

[illegible]

遺失保管箱鑰匙

[illegible]

沈餘子啟

遺失聲明

[illegible]

遺失存摺

[illegible]

遺失田單

[illegible]

遺失田單聲明作廢

[illegible]

遺失田單聲明作廢

[illegible]

遺失田單聲明作廢

[illegible]

遺失田單聲明作廢

[illegible]

遺失田單聲明

[illegible]

遺失田單

[illegible]

朝顏　朝啟

遺失田單聲明

[illegible]

遺失田單聲明

[illegible]

遺失田單聲明

[illegible]

遺失項首據聲明

[illegible]

遺失聲明

[illegible]

遺失聲明

[illegible]

失單作廢

[illegible]

遺失田單聲明

[illegible]

遺失田單聲明

[illegible]

遺失田單

[illegible]

遺失聲明

[illegible]

遺失田單聲明

[illegible]

遺失聲明

[illegible]

▼刑事判決（念六日）

[illegible]

□地方法院

▲民事裁定（念六日）

[illegible]

▲刑事案件（念六日）

[illegible]

□高二特院

▼民事批示（念六日）

[illegible]

□地方法院

▼民事批示（念六日）

[illegible]

▼刑事批示（念六日）

[illegible]

▼民事執行（念五日）

[illegible]

□第一特院

公示送達

[illegible]

▼刑事案件

[illegible]

▲定期開審

[illegible]

□第二特院

▲定期開審

[illegible]

□地方法院

▲定期開審

[illegible]

輪船進口報告

[illegible]

輪船出口報告

[illegible]

外洋出口輪船

[illegible]